ISSN 1562-1987

ИЗ РОССИИ ИСЧЕЗ МИЛЛИОН МИГРАНТОВ

Читайте 3-ю стр.

МК
МОСКОВСКИЙ КОМСОМОЛЕЦ
WWW.MK.RU
ИЗДАЕТСЯ С 11 ДЕКАБРЯ 1919 ГОДА
Ежедневная общественно-политическая газета
Распространяется в 89 субъектах РФ
Цена в розницу договорная
№161 (29.350)
четверг 29 августа 2024
MOSKOVSKIJ KOMSOMOLETS

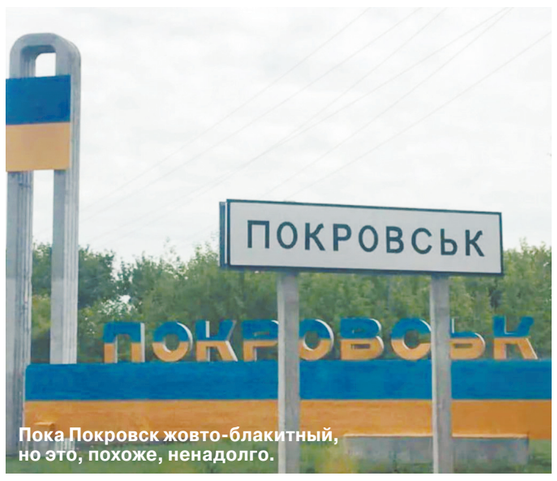

Пока Покровск жовто-блакитный, но это, похоже, ненадолго.

ПАВЛА ДУРОВА ДОСТАВИЛИ К СУДЬЕ

Задержанный во Франции основатель мессенджера Telegram предстал во Франции перед следственным судьей. Тем временем Дурова обвинили еще и в рукоприкладстве

Читайте 3-ю стр.

ЗЛОБА ДНЯ

Михаил РОСТОВСКИЙ

ТРАМП НАМ НЕ ПОМОЩНИК

Трамп снова повел себя как «правильный пацан», или, в зависимости от точки зрения, умудренный опытом государственный деятель. Бывший президент и кандидат в президенты США на мероприятии в Детройте: «Посмотрите, что происходит на Украине. Они вторглись в Россию. Вы собираетесь получить третью мировую войну?». Зеленский действует безответственно, с этим пора заканчивать — это именно то, чего в Москве ждут от западных политических лидеров. Но Государственной думе РФ не стоит по примеру 2016 года готовиться к рукоплесканиям в случае нового избрания Трампа на роль «ответственного квартиросъемщика» Белого дома. В его заявлениях следует видеть не то, что мы в России хотим там увидеть, а то, что там содержится на самом деле. Как говорится, контекст меняет все.

И вот как на самом деле выглядит этот контекст. Критика Трампа на самом деле направлена вовсе не на Зеленского. Ее реальный объект — Камала Харрис. Речь идет о пикировке в рамках американской предвыборной борьбы. Трамп старается представить себя «кандидатом мира», а свою оппонентку — «кандидатом войны». Вот и все, что стоит за антикиевской риторикой республиканского кандидата. Ненавижу выступать в роли Кассандры, но ситуация обязывает: в случае нового избрания Трампа на пост президента США реальная политика его администрации с очень значительной вероятностью не будет иметь ничего общего с тем, что он говорит сейчас.

Читайте 2-ю стр.

СВОБОДНАЯ ТЕМА

Рафаэль ГУСЕЙНОВ, секретарь Союза журналистов России

УПЛЫЛ БЕЗ МЕНЯ ПАРОХОД...

Читайте 3-ю стр.

ПОСЛЕДНЯЯ ЦИТАДЕЛЬ ВСУ

Российская армия зашла в Селидово и держит курс на Покровск

MIL.RU

Победоносные настроения киевского режима после вторжения в Курскую область сменились паникой. Пока ВСУ безрезультатно пытаются штурмовать российские поселки, российская армия подошла вплотную к стратегически важному городу в Донецкой области — Покровску.

По словам бывшего офицера спецназа полковника в отставке Анатолия Матвийчука, с потерей «ворот в Донецк» — так еще в народе называют Покровск — противник потеряет контроль над всем Донбассом.

Читайте 2-ю стр.

ГОРОД МАСТЕРА БОИТСЯ

Сайты частных объявлений никак не защищают своих клиентов

В последние годы жителей мегаполисов призывают бояться телефонных мошенников — мол, и оглянуться не успеете, как останетесь без денег! Все так, вот только и старые добрые злоумышленники с доставкой на дом никуда не делись: снова и снова жертвы сами открывают преступникам двери своих квартир. Ну а те прикидываются хорошими — например, уборщицами, массажистами или вовсе «мужьями на час». Вместе с экспертами «МК» разбирался, как можно обезопасить себя от встреч со лжеспециалистами: ведь в лучшем случае они просто не окажут услугу, а в худшем — могут и с ножом напасть...

Читайте 7-ю стр.

ДИСТАНТ БЕЗОПАСНОСТИ

Школьники приграничья начнут учебный год в удаленном и смешанном формате

2 сентября (в этом году начало учебного года выпадает на эту дату) — торжественный день начала учебы, но не везде он пройдет в очном формате. Стало известно, что школьники в одиннадцати муниципальных округах Курской области встретят День знаний удаленно. Всего в области на дистант в начале учебного года уходят около 70 тысяч школьников. В Белгородской области ради безопасности учеников около ста школ начнут учебный год дистанционно, еще в 437 школах обучение будет смешанным. На Брянщине праздничные линейки пройдут в закрытых помещениях.

Читайте 2-ю стр.

ТЮРЬМЫ ТРЕЩАТ ПО ШВАМ

Участники захвата ИК-19 в Суровикине.

Ветераны уголовно-исполнительной системы рассказали, почему стал возможен захват заложников в колонии

Трагические события в ИК-19 в Суровикине Волгоградской области, где 23 августа четверо осужденных из числа радикалов убили 8 человек, широко обсуждаются в ведомственных группах в соцсетях. По нашей просьбе ветераны уголовно-исполнительной системы и действующие сотрудники рассказали о существующих проблемах и что нужно сделать, чтобы подобные трагедии не повторялись.

Читайте 7-ю стр.

КВАРТИРА ВОЛЕЙБОЛИСТА-СЕНАТОРА ЕДВА НЕ СГОРЕЛА ИЗ-ЗА АРОМАТИЧЕСКОЙ СВЕЧИ

BELGORIEVOLLEY.RU

Беспечность одной из дочерей знаменитого волейболиста, чемпиона Олимпийских игр в Лондоне, члена Совета Федерации Тараса Хтея стала причиной пожара в квартире в центре Москвы.

Как стало известно «МК», инцидент произошел вечером 27 августа в Шмитовском проезде. В квартире на 21-м этаже отдыхала 18-летняя Тараса Хтея, которая является внучкой заслуженного тренера России Геннадия Шипулина, на дочери которого женат Хтей. Вместе с сестрой-близняшкой девушка окончила белгородскую школу, где они играли в составе местной волейбольной команды, продолжая таким образом семейное дело. Обе приехали в Москву поступать в университет, но в тот вечер находились порознь.

Девушка прибиралась в комнате, финальный штрих — ароматическая свеча для атмосферного настроения, которую она оставила на прикроватном столике, и ненадолго вышла из спальни. Свеча перевернулась и подожгла стопку вещей.

Юная особа пыталась потушить возгорание самостоятельно, но в итоге приняла решение вызвать пожарных и покинула квартиру. Из дома эвакуировали 350 человек, никто не пострадал. Огонь охватил только 10 квадратных метров.

ПОХИТИТЕЛИ ОСТАВИЛИ БЕЗ КОШЕК ЦЕЛЫЙ ДАЧНЫЙ ПОСЕЛОК

Пропажей домашних животных со своих участков в СНТ возле железнодорожной станции Малиновка Курского направления обеспокоены дачники. Они подозревают, что в садовом товариществе орудует живодер, который одну за другой крадет породистых кошек.

Как стало известно «МК», люди бьют тревогу уже второй месяц. На одном участке в середине июля бесследно пропало два мейнкуна, а через неделю по соседству исчез британец. Но тогда эти два события владельцы хвостиков не сопоставили и не создали никакого резонанса. А когда потерялось еще 6 мурлык, дачники забеспокоились.

Пообщавшись друг с другом, садоводы пришли к выводу, что кошек ловят и едят строители из Средней Азии. Во всяком случае, эти люди живут в бытовках как минимум на 9 участках. Свои подозрения жители изложили правоохранителям, написав коллективное заявление в полицию.

По всему СНТ расклеены объявления с призывом не выпускать кошек на самовыгул — велика вероятность, что бедняги не вернутся домой.

ДЕВОЧКА СОБРАЛА В НОСУ КОЛЛЕКЦИЮ ИЗ БУСИН

T.ME/PUSHKINO_RB

Целый набор бусинок извлекли подмосковные врачи из носа двухлетнего ребенка. В левую ноздрю девочки поместилось сразу пять разнокалиберных шариков.

Как выяснил «МК», на днях в лор-отделение Пушкинской клинической больницы имени профессора Розанова обеспокоенные родители привезли 2-летнюю малышку, которая чрезмерно увлеклась игрой с бижутерией. Девочка призналась, что засунула в нос одну бусинку. Однако при обследовании врачей и родителей ждал сюрприз.

Специалисты решили выполнить манипуляцию без анестезии. Родители крепко держали девочку, врачи быстро достали из организма малышки один большой шарик и обратили внимание, что внутри что-то поблескивает. Мама спросила у дочки, есть ли в носу что-то еще. Девочка со смехом ответила: «Да». В итоге врачи извлекли еще четыре разноцветных бусины разного размера.

Все это время малышка вела себя достаточно спокойно, не плакала. Первую самую крупную бусинку, которая была практически на входе в носовой ход, специалисты достали крючком. Для извлечения остальных предметов был подключен аспиратор — медицинский прибор, предназначенный для удаления жидкости из разных полостей организма. В оториноларингологии этот инструмент используют для туалета дыхательных путей, ушей, во время оперативных вмешательств.

Аспиратор помог справиться с маленькими бусинками, которые уже были практически в середине полости носа. Через несколько минут после окончания вмешательства маленькая пациентка смогла отправиться с родителями домой.

ШКОЛЬНИЦА РАЗБИЛАСЬ ИЗ-ЗА НЕЖЕЛАНИЯ ПЛАТИТЬ ЗА ПРОЕЗД

Место происшествия.
МАРИЯ КАЛИНИНА

Подмосковная школьница была тяжело травмирована вечером 27 августа на железнодорожной станции Москва-Сити Киевско-Белорусского направления Московской железной дороги. Она упала с 10-метровой высоты на рельсы, провалившись в техническое отверстие.

Как стало известно «МК», две 14-летние девочки и два 15-летних мальчика встретились днем в Павловском Посаде и решили поехать на прогулку в Москву. Ребята на электричке доехали до станции Курская. Погуляв и весело проведя время, к вечеру они добрались до железнодорожной станции Москва-Сити и уже намеревались поехать домой. Компания решила не платить за билеты. Подростки перелезли через ограждения, спрыгнули с первой платформы и перебежали с первого пути на второй путь, куда должен был приехать нужный им электропоезд. Одна из девочек, подбегая ко второму пути, в темноте поскользнулась и провалилась в техническое отверстие около второй платформы. Упав с высоты более 10 метров на бетонное покрытие, она потеряла сознание. Шокированные друзья поспешили спуститься к приятельнице и попросили охранника открыть им вход в техническое помещение, где лежала их подруга. Вскоре на место ЧП приехали сотрудники полиции и «скорой помощи». Девочку доставили в ближайшую детскую больницу. Она находится в реанимации в искусственной коме, ее состояние крайне тяжелое.

По информации старшего помощника руководителя Западного межрегионального следственного управления СКР на транспорте Анастасии Глущенко, проводится доследственная проверка на предмет наличия состава преступления — оказания услуг, не отвечающих технике безопасности.

ПОЛУЧЕНИЕ ПОСОБИЙ НА НОВОРОЖДЕННЫХ ХОТЯТ УПРОСТИТЬ

Сделать проще порядок назначения пособия на новорожденных детей планирует Минтруд России. Получить пособие по более простой схеме смогут семьи, которые уже получают такого рода выплаты.

Напомним, что право на пособие предоставлено семьям, имеющим доход менее одного регионального прожиточного минимума на каждого члена семьи. Размер пособия устанавливается в размере 50, 75 или 100% детского регионального прожиточного минимума на каждого ребенка. Также пособия назначаются беременным женщинам, вставшим на учет в ранние сроки. Его размер также составляет 50, 75 или 100% регионального прожиточного минимума, но уже для трудоспособного населения.

В настоящее время выплата пособия назначается после проведения комплексной проверки уровня благосостояния семьи. В дальнейшем родителям, которые уже получают господдержку, выплаты будут назначаться без этой проверки. Для того чтобы ее назначили, нужно будет подать заявление через свой личный кабинет на портале госуслуг. Размер выплат будет таким же, как и у старших детей.

Кроме того, планируется синхронизировать сроки выплаты пособий на всех детей в семье, чтобы все деньги поступали в семейный бюджет единовременно. Для этого нужно будет подать заявление по завершении срока выплаты пособия хотя бы на одного из них.

Предполагается, что постановление вступит в силу уже с января следующего года.

telegram:@mk_srochno

В НОМЕР! Срочно!

+7(495) 707-29-98, mknews@mk.ru

СКАНДАЛЬНЫЙ ПЕНСИОНЕР УСТАНОВИЛ КАМЕРЫ ДЛЯ СЛЕЖКИ ЗА СОСЕДЯМИ

Камеры внешнего видеонаблюдения, направленные во двор соседей, стали причиной разбирательства в Серпуховском городском суде. Супруги подали в суд на пенсионера, который наблюдал за их детьми, и выиграли.

Как узнал «МК», некоторое время назад семья Константиновых (все имена изменены), воспитывающая семерых родных и приемных детей, обнаружила на фасаде соседского дома три новые видеокамеры, реагирующие на движение.

С соседями — четой пенсионеров Борисовых — у Константиновых уже случались конфликты. По словам многодетных родителей, Борисов проявлял повышенный интерес к их семье. В частности, останавливал их детей, возвращавшихся из школы, оскорблял, грозился сдать в интернат. Пенсионер жаловался, что семья неблагополучная и дети весь день находятся без присмотра и в плохих условиях. На этом основании в семье провели проверку, в ходе которой факты неблагополучия не подтвердились.

После появления камер на доме соседа Константиновы напряглись еще больше. Дети, купаясь в бассейне, заметили, что камера движется по мере их перемещения. Один из членов семьи обратил внимание, что вечером прибор направлен на окна жилой комнаты.

Родители посчитали, что таким образом сосед нарушает конституционное право семьи на неприкосновенность частной жизни, личную и семейную тайну. И подали на него в суд. Кроме требования установить камеры в другое место они запросили компенсацию морального вреда — по 70 000 рублей на каждого супруга.

Фемида встала на сторону истцов. Проверка выявила, что в обзор камер действительно попадает территория двора соседей, а также жилые помещения. Несмотря на утверждение Борисова, что приборы зафиксированы в одном положении, характеристики модели подразумевают возможность поворота. Впрочем, это не играет ключевой роли. Осуществление видеоконтроля за территорией, где находится участок и жилой дом другого лица, представляет собой серьезное вмешательство в частную жизнь. Поэтому суд обязал ответчика переустановить камеры таким образом, чтобы их обзор не затрагивал чужую территорию. Борисов предпочел демонтировать приборы. Также суд обязал соседа выплатить Константиновым компенсацию морального вреда — по 5000 рублей на каждого супруга.

УЧИТЕЛЕЙ В ЭТОМ ГОДУ ЗАСЫПЯТ ЭУСТОМАМИ

В России средняя стоимость букета цветов к 1 сентября составила 2,7 тыс. рублей, что на 15% выше уровня прошлого года. К такому выводу пришли специалисты аналитического центра «Чек Индекс», исследовав данные о покупках в течение недели, предшествующей Дню знаний.

По данным аналитиков, больше всего подорожали букеты, продаваемые онлайн: средний чек составил 3463 руб., что на 17% выше уровня прошлого года. Чаще всего в этом году для учителей покупали розы, хризантемы и эустомы. Средняя цена букета роз 2662 руб., что на 6% дороже, чем в прошлом году; букет хризантем обходился родителям в среднем в 2208 руб., что на 22% выше уровня прошлого года; эустомы стоили 2761 руб., разница с прошлым годом 18%. Также были популярны герберы (средний чек 1807 руб.), гладиолусы (1749 руб.). Помимо цветов активно покупали шары и конфеты. На шары в среднем потратили 199 руб., что на 16% дороже, чем год назад. Однако покупать их стали реже на 11%. Средняя коробка конфет обошлась в 471 руб., на 11% выше уровня прошлого года. Покупать их также стали реже, на 7%.

Эксперты отмечают, что, несмотря на повышение цен на школьные товары этим летом, в тратах на цветы многие не стесняются. Отчасти объясняется это тем, что цветы занимают невысокую долю в расходах родителей при подготовке детей к школе. Для большой части из них это воспринимается в качестве «обязательного минимума».

NON-STOP

Подготовила Ирина СЕЛИВЕРСТОВА

КАДР

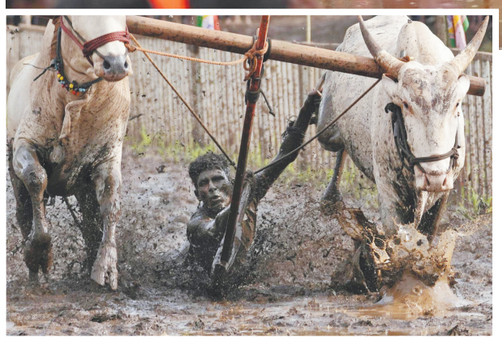

Забег быков в Денвари, маленькой деревушке в западном индийском штате Махараштра, привлекает толпы энтузиастов. Трасса в форме подковы имеет лишь хлипкое ограждение, отделяющее место действия от толпы. Мероприятие проводится в сезон дождей, мягкая илистая почва предотвращает серьезные травмы гонщиков, которые соревнуются босиком и без защитного снаряжения.

НАГРАЖДЕНИЕ

ОБЩЕСТВЕННЫЙ СОВЕТ ПРИ МИНОБОРОНЫ ВРУЧИЛ НАГРАДЫ АРТИСТАМ РОСГОСЦИРКА

Представители Общественного совета при Минобороны РФ в среду, 28 августа, вручили награды цирковым артистам, которые регулярно проводят благотворительные концерты для жителей новых территорий и военнослужащих в зоне СВО. Наиболее активные сотрудники, оказывающие помощь жителям Донбасса, военнослужащим и членам их семей, получили медали Минобороны из рук Павла Гусева: «Вы делаете невероятное дело — выезжаете к людям, которые выбрали свободу, но живут в трудных условиях. Несмотря ни на что вы приезжаете и даете концерты, встречаетесь с детьми и подростками. Это и есть настоящий патриотизм». Представитель известной цирковой династии Эдгард Запашный в свою очередь поблагодарил общественников за работу и поддержку циркового искусства: «Огромная благодарность Общественному совету за поддержку циркового искусства. Благодаря деятельности совета артисты стали получать награды, которые являются для них важной отметкой». Гендиректор Росгосцирка Сергей Беляков также поблагодарил Общественный совет и артистов, которые не остаются в стороне и продолжают работать даже в самых сложных и опасных условиях.

НАТАЛЬЯ МУЩИНКИНА

ЦИФРА

53 тыс. 548 руб составил средний объем расходов на подготовку ребенка к школе

Таковы данные свежего опроса ВЦИОМ, опубликованные в преддверии нового учебного года. Результаты исследования показывают, что за год траты родителей на эти цели взлетели на 24%: в 2023 году общий объем расходов на школу в среднем составлял 43 тыс. рублей. Любопытно, что, согласно опросу, в общую сумму трат включены расходы не только на школьную форму, портфели, учебники и письменные принадлежности, но и на охрану школы, спонсорские взносы родителей, техническое оформление класса и подарки учителям.

ЗА БУГРОМ

МАЛЬЧИК РАЗБИЛ В МУЗЕЕ УНИКАЛЬНЫЙ ЭКСПОНАТ

HECHT MUSEUM

Четырехлетний мальчик случайно разбил сосуд бронзового века в археологическом музее в Хайфе (Израиль). Древний артефакт, которому, по оценкам экспертов, было по меньшей мере 3500 лет, в момент инцидента был выставлен на всеобщее обозрение без стеклянной витрины у входа в учреждение. Несмотря на несчастный для уникального предмета случай, сотрудники музея заявляют, что продолжат свою традицию выставлять экспонаты без барьеров и стеклянных стен в соответствии с целью основателя музея сделать экспонаты максимально доступными. В беседе с Би-би-си отец ребенка сказал, что его сын «слегка потянул сосуд, потому что ему было любопытно, что находится внутри». В музее полагают, что артефакт датируется периодом между 2200 и 1500 годами до нашей эры. Судя по всему, древний сосуд использовался для хранения и транспортировки жидкостей, таких как вино или оливковое масло. Забавно, что глава музея доктор Инбал Ривлин пригласила мальчика и его мать, которая также присутствовала во время инцидента, вернуться в музей для частной экскурсии. Вместо того чтобы наказать ребенка, директор музея сказала мальчику: «Не бойся, у нас нет к тебе претензий».

ФОТОФАКТ

OCEANOGRAPHIC MAGAZINE

OCEANOGRAPHIC MAGAZINE

Конкурс «Океанский фотограф года 2024» определил своих финалистов, продемонстрировав захватывающие подводные снимки. Призовой фонд конкурса, организованного журналом Oceanographic Magazine, составляет около 13 000

КРИЗИС

с 1-й стр.

ПОСЛЕДНЯЯ ЦИТАДЕЛЬ ВСУ

Противник продолжает стремительно терять города на Донецком направлении. Напомним, что ранее всего за пять дней он потерял здесь Новогродовку. Враг подтверждает поражение и то, что наши войска «довольно быстро смогли взять практически весь город».

«Пока трудно подобрать правильные слова, учитывая цену, которую заплатили бригады, стоявшие когда-то по линии Бердичи — Семеновка — Уманское: егеря, десантники и механизированная пехота...» — жалуется украинский военный телеграм-канал.

Утром 28 августа поступила информация о том, что российская армия начала отрабатывать следующую цель, расположенную южнее Новогродовки, — Селидово. Пока наши бойцы только «зацепились» за дома на восточной окраине. Противник тем временем, дабы избежать котла, уже готовит отход из города. Военные эксперты, оценивая динамику боев последних недель (темп продвижения составляет 5-7 км в сутки), сильно сомневаются, что у противника достаточно сил, чтобы крепко упереться на этом участке фронта.

Противник также подтверждает наше продвижение в районе Угледара (южнее Селидово). Наша армия там активизировалась на двух участках: западнее Павловки и возле Водяного. Теперь ближайшая цель наших вооруженных сил обойти Угледар и взять его в кольцо.

На Украине, похоже, также начинают понимать, что замысел Курской операции с треском провалился. Потому что после освобождения Селидово (это может произойти уже на следующей неделе) под ударом окажется Покровск, который некому защищать, так как боеспособные подразделения ВСУ отправились штурмовать курские деревни. «Дней через пять начнут стирать Покровск с лица земли. Есть сомнения? Донбасс будет разрезан пополам», — признают очевидное украинцы.

Находящаяся же в Покровске украинская армия изрядно потрепана и деморализована. Как пишут военные, «пехота не высовывает головы».

По словам военного эксперта Анатолия Матвийчука, Покровск стратегически важный город, так как «венчает всю логистику южной группировки войск ВСУ на данном направлении»:

— Его еще называют «воротами в Донецк», а дороги, которые ведут на Покровск, — «дорогами жизни». Потому что это логистические центры, которые позволяли украинской армии получать продовольствие, боеприпасы, медикаменты, пополнения личного состава, техники, вооружения. То есть это была единая система, которую они оборудовали еще в 2014 году. Сначала она действовала против Донецкой народной республики, а сегодня против нашей армии.

Военный эксперт подтверждает, что мы действительно вплотную подошли к Покровску:

— В ближайшее время он рухнет и туда войдут наши войска. Для Украины это полная потеря этого региона. Потому что с падением Покровска мы выйдем на оперативный простор и начнем движение в любом направлении, каком захотим, будь то Днепропетровск (Днепр. — **«МК»**) или Краматорск. Дело в том, что мы входим в пространство, где нет реально подготовленных фортификационных оборонительных рубежей и районов. То есть Покровск — это практически последняя оборонительная система, которая позволяла Украине еще контролировать этот район и, самое главное, наносить удары артиллерией по Донецку и его пригородам.

Подбитый и брошенный американский танк M1A1SA Abrams в районе н.п. Ивановка.

В то же время военный эксперт не исключает, что мы можем столкнуться с трудностями во время освобождения последней цитадели ВСУ на Донецком направлении, где сейчас может находиться до шести тысяч украинских солдат:

— Сложности в освобождении Покровска могут заключаться в хорошо подготовленных фортификационных сооружениях: это бетонные, земляные или каменные насыпи, урбанизированные районы. В то же время по тем данным, которыми я располагаю, морально-психологическое состояние войск противника находится в упадке. Противник не оказывает устойчивой обороны. При первом же нашем продвижении пытается уйти. Я думаю, что в ближайшее время этот населенный пункт будет полностью занят нашими войсками.

■ ■ ■

В Верховной раде Украины уже охарактеризовали ситуацию в Покровске как катастрофическую. В самом городе нервная обстановка — местная администрация и полицейские сбежали, а вот людей никто вывозить не собирается. Да и покидать город многие жители не хотят.

В telegram-каналах появилось видео, как колонна полицейских машин Украины двигается по трассе на выезд из Покровска. То же самое сделали и городские чиновники, спешно покинув опасный населенный пункт. По их уверению, они продолжают руководить городом, но удаленно. Правда, получается это у них не очень. «Магазины и аптеки закрыты, транспорт встал. Кто может эвакуируется самостоятельно, но большинству жителей Покровска некуда ехать», — пишут в соцсетях. При этом в городе введена принудительная эвакуация детей. Тем же, кто сопротивляется и не хочет отдавать детей неизвестным людям в военной форме, украинская власть угрожает судом.

Жители же Покровска прячут детей как могут. «Иногда это буквально как в кино. Они просят соседей врать, что семья с ребенком уехала самостоятельно. Иногда ходят, например, в местный магазин и специально рассказывают, что ребенка отправили, мол, в Киев, к бабушке. Это такая «операция по дезинформации», чтобы если кто-то будет спрашивать или искать, то якобы детей нет», — признается один из украинских волонтеров.

Некоторые жители Покровска собираются и уезжают своими силами. У подъездов городских домов, словно маленькие пирамиды, растут горы из пакетов и сумок, в которые наспех запакованы личные вещи. Кто-то пытается прихватить с собой даже мебель из квартир. Соседи по подъезду и родственники объединяются, чтобы нанять грузовики, в которых можно все это вывезти, — вместе дешевле и проще. Не везет домашним животным — город уже заполонили брошенные кошки и собаки, которых хозяева не стали брать с собой. На фоне сильной жары в некоторых районах города чувствуется дым — кто-то пытается сжечь документы и вещи. Выросло в Покровске и число крыс — переполненные контейнеры для мусора уже не вывозят.

«Вот это Покровск, друзья. Полиция вся уехала, вся ихняя «рада» тоже уехала. Бедные люди не знают, куда деваться. Половина не может выехать, потому что просто нет денег. Вот так сейчас выглядит Покровск, а я вот в парикмахерскую иду», — рассказал на видео один из местных жителей, засняв кадры с опустевшим городом. По данным украинских СМИ, сейчас в городе осталось менее 53 тысяч, в том числе 3545 детей.

Многие признаются, что и вовсе бы не уезжали из города, дожидаясь прихода ВС РФ, однако в Покровске и его окрестностях просто-напросто нет воды. Питьевую воду в пятилитровых бутылках пока еще развозят по городским улицам и окрестным селам сотрудники водоканала, но и их со дня на день могут вывезти из города, и тогда ситуация для местных жителей, решивших остаться, станет совсем плачевной. Большие сетевые магазины в городе уже закрылись, но до сих пор работают небольшие частные магазинчики. Неизвестно, сколько они продержатся.

Еще один страх — стать чужими в других регионах Украины, о чем рассказывают даже по украинскому телевидению. Области уже переполнены беженцами, например из Купянска, которые живут в отвратительных условиях; и новым людям тут не рады.

Местные жители признаются, что устали от постоянных звуков взрывов — удары по объектам ВСУ наносятся и днем, и ночью. Впрочем, среди тех, кто решил остаться, немало людей, делающих вид, будто ничего не происходит. Люди занимаются своими делами и даже совершают утренние пробежки.

«А я всю ночь так: наушники в уши, кино на весь звук запустил — и не слышу, как оно бахает и дом ходуном ходит», — делится местный житель. По словам одного из волонтеров Покровска, людям тяжело покидать насиженные места. Но при этом есть у них опасение, что в город подтянут украинских националистов, которые будут заниматься мародерством и издевательствами над жителями. Не исключены и кровавые провокации, как это неоднократно было в других городах Украины.

Дарья ФЕДОТОВА, Владимир МИХАЙЛОВ.

с 1-й стр.

ТРАМП НАМ НЕ ПОМОЩНИК

У одного известного сейчас в первую очередь в качестве обладателя статуса иностранного агента российского музыканта в прошлом были такие очень талантливые строки: «Не надо прогибаться под изменчивый мир. Пусть лучше он прогнется под нас». Как шоумен и человек, который умеет выживать в политике, несмотря ни на что, Трамп более чем способен прогибать под себя изменчивый мир. Но как лидер, который способен трансформировать свои взгляды на внешнюю политику в конкретные политические действия, Трамп — это меньше чем ноль. Сразу вношу поправку: предыдущее предложение относится исключительно к внешней политике США на российском направлении. На других внешнеполитических фронтах Трампу удалось внести в американскую внешнюю политику кое-какие новации. Но ведь каждый «кулик» интересуется в первую очередь тем, что происходит в его собственном «болоте». А российско-американские отношения при президенте Трампе были именно болотом, осушить которое формальный глава США оказался не в состоянии.

На этой неделе в США были опубликованы мемуары Герберта Макмастера, кадрового американского военного, который в 2017–2018 годах служил у Трампа в качестве советника президента по национальной безопасности. Впрочем, «служил у Трампа» в данном случае оксюморон, сочетание слов, которые имеют несовместимые и прямо противоположные друг другу значения. «Служил против Трампа» — вот что гораздо ближе к истине. Макмастер подробно описывает, как он блокировал все попытки своего номинального начальника наладить отношения с Москвой. Макмастер признает: «По поводу Путина и России я с самого начала плыл в противоположном направлении от того направления, в котором плыл президент».

Еще одна цитата: «Я рассказал Трампу, как Путин одурачил Буша и Обаму... Я предположил, что Путин уверен в том, что он сможет обыграть Трампа и получить то, что хочет, — смягчение санкций и вывод войск США из Сирии и Афганистана по дешевке, манипулируя Трампом с помощью двусмысленных обещаний улучшения отношений... Я чувствовал, что Трампа раздражал мой негативный настрой».

WIKIPEDIA.ORG

Трамп с Зеленским в 2019 году.

Принципиально разные взгляды на Россию между президентом и советником иногда приводили к тому, что Макмастер порой игнорировал прямые приказы своего начальника. Например, однажды Трамп распорядился отправить Путину газетную вырезку со своими собственными рукописными комментариями. Но даже это элементарное в смысле простоты своего исполнения президентское поручение оказалось «замыленным». В конце концов Трампу это надоело — Макмастер был достаточно бесцеремонно уволен. Как уверяет он сам в мемуарах, в первую очередь именно из-за своей позиции по России.

Но новым советником президента по национальной безопасности стал Джон Болтон — человек, чей антироссийский настрой был ничуть не меньше, чем у Герберта Макмастера. Американское «глубинное государство» все равно выиграло — и непременно выиграет еще раз в случае возвращения Трампа в Белый дом. А о реальной позиции этого «глубинного государства» по поводу вторжения ВСУ в Курскую область вполне можно судить на основании того, что открыто говорят младшие партнеры США по «особым отношениям» — британские политики и военные. Статья министра обороны Великобритании Джона Хили в газете Sunday Express: «Позвольте мне высказаться со всей определенностью: согласно статье 51 Устава ООН Украина имеет четкое право на самооборону от незаконных действий России. При условии, что международное право соблюдается, это не исключает и операции на территории России».

А вот объяснение того, почему в британских верхах (американские верхи не упоминаются, но при этом тоже подразумеваются) не боятся, что вторжение ВСУ в Курскую область может привести к третьей мировой войне. Газета Sunday Times цитирует слова различных источников в лондонских управленческих структурах: «Русские постоянно извергают огонь и серу... Могу вас заверить в том, что с начала войны у них ни один мускул не дернулся в направлении применения ядерного оружия». А раз так, то никакой застенчивости по поводу того, что британское оружие применяется на территории России, не будет.

Британцев с полным на то основанием принято обвинять в лицемерии. Но в данном случае они прямо говорят то, что думают, и то, что думают американцы, тоже. Вот на эту правду-матку и следует ориентироваться России, а вовсе не на то, что там изрекает Трамп.

Михаил РОСТОВСКИЙ.

ФИНАНСЫ

ДРУЖБА ДРУЖБОЙ, А ПЛАТЕЖИ ВРОЗЬ

Переводы из России продолжают блокировать

С начала августа банки Объединенных Арабских Эмиратов (ОАЭ) отказываются проводить оплату электронных компонентов и техники компаниям из России. Об этом сообщили сами бизнесмены. Одновременно накануне представители крупнейшего частного банка Турции Denizbank заявили, что проблемы с платежами с Россией продолжаются, несмотря на усилия двух стран по их разрешению. Чем опасна такая ситуация — в материале «МК».

После введения западных санкций из-за начала СВО иностранные банки стали отказываться от сотрудничества с компаниями из России. Однако бизнесу долгое время удавалось находить обходные пути. Ситуация усугубилась в конце декабря 2023 года, когда президент США Джо Байден подписал указ, позволяющий вводить вторичные санкции в отношении финансовых структур, которые помогают России обходить международные ограничения. Первой страной, открыто сообщившей о проблемах с двусторонними транзакциями еще в январе, была Турция. И, согласно заявлениями представителей Denizbank, решить их не удалось до сих пор. Затем трудности с оплатами стали наблюдаться в КНР и ОАЭ, то есть у стран, которые считаются дружественными для России. Накануне стало известно, что банки Эмиратов отказываются проводить платежи за китайскую технику, которые осуществляют отечественные компании. Они блокируют платежи за товары, которые не поступают в ОАЭ, а сразу идут в Россию. Чем опасна для отечественной экономики эта ситуация, «МК» рассказал член наблюдательного совета Гильдии финансовых аналитиков и риск-менеджеров Александр Разуваев.

— Почему проблема с платежами между Россией и дружественными странами до сих пор не решена?

— Сегодня многих экспертов интересует этот вопрос. Россия под жесткими ограничениями находится уже давно, в декабре будет год, как Байден подписал указ о преследовании за вторичные санкции, однако отечественные компании продолжают сообщать о трудностях в проведении платежей. Я считаю, что если бы 30 лет назад, когда президент Казахстана Назарбаев предложил тогдашнему главе ЦБ РФ Виктору Геращенко ввести евразийскую валюту «евраз», Россия бы поддержала этот проект, то сейчас никаких проблем не было бы. Но это никогда не было приоритетным направлением для наших властей. В результате сейчас имеем то, что имеем.

— Почему от проведения платежей для российского бизнеса отказываются даже дружественные страны?

— Россия, конечно, крупная экономика, но торговый оборот этих стран с Евросоюзом и США намного больше. Соответственно, они не хотят с ними ссориться. К примеру, товарооборот Китая и США по итогам 2023 года сократился на 11,6% в годовом выражении, но он все равно составил $664,45 млрд. А побивший рекорды торговый оборот России и КНР увеличился на 26,3%, однако дошел лишь $240,11 млрд. Как видите, разница почти в три раза не в нашу пользу. Аналогичные показатели и у других дружественных стран, так что не удивительно, что, выстраивая свои финансовые отношения, они чутко прислушиваются к заявлениям из Вашингтона.

— Как в таких условиях можно решить проблему платежей между Россией и ее партнерами?

— Варианты могут быть разные: например, запуск цифрового рубля или широкое использование исламского банкинга для стран Ближнего Востока. В отдельных случаях можно было бы создать специальные структуры для двустороннего проведения платежей, например профильный банк, которому будут безразличны западные санкции. Ведутся разговоры и об открытии «дочек» российских банков в дружественных странах, однако пока это все на уровне благих намерений. Но если хотя бы часть озвученных властями инициатив будет реализована, то проблема с платежами решится быстро. Кроме того, если конфликт на Украине завершится, то это также будет способствовать нормализации международной торговли. Однако сегодня никто не может сказать, когда это произойдет.

— Как проблемы с международными платежами могут отразиться на жизни обычных россиян?

— Проблема с логистикой действительно есть, это всё достаточно серьезно. Дефицита товаров у нас не будет прежде всего благодаря хабам серого импорта в Киргизии и Узбекистана. Однако проблемы с расчетами, с поставками — все это ведет к росту себестоимости и, соответственно, негативно скажется на ценах. Уже появились оценки, что из-за платежных проблем к концу года на 5–10% вырастут цены на электронику. Это инфляция издержек, на которую ЦБ РФ никак повлиять с помощью увеличения ключевой ставки не сможет. Уровень жизни россиян снова окажется под угрозой снижения, но быстро предпринять в этой области что-то очень сложно. Нужно было вводить «евраз» десятилетия назад...

Наталия ТРУШИНА.

ШКОЛА

с 1-й стр.

ДИСТАНТ БЕЗОПАСНОСТИ

По решению регионального оперштаба Курской области, на дистанционный формат обучения уходят все школы приграничья. Это прежде всего 9 «районов отселения», среди которых Большесолдатский, Глушковский, Льговский, Суджанский, Хомутовский и др. На дистанте будет сам Курск и окрестности: там зачастую именно в школах размещены ПВР — временные пункты размещения людей.

Кроме того, ряд населенных пунктов рядом с «ореолом отселения» перейдут на смешанный очно-дистанционный формат обучения в школах. Сообщается, что на очно-дистанционный режим переходят школы в Октябрьском, Обоянском, Медвенском, Конышевском, Дмитриевском и Курчатовском районах области. Вместе с тем в оперштабе и правительстве Курской области подчеркивают, что «40 тысяч обучающихся в 17 муниципальных образованиях» 2 сентября придут в школы и будут учиться обычным очным порядком.

Как сообщает врио министра науки и образования Курской области, еще 3,5 тысячи школьников-курян начнут учебный год в разных регионах России, куда они были вывезены еще летом. Это Москва и Подмосковье, Тульская и Рязанская области, Дагестан и другие регионы.

Для того чтобы занятия могли проводиться дистанционно, детей и подростков из районов отселения прикрепляют к другим школам, расположенным в Курской области. База данных электронная, но понятно, что накладки случаются. Хорошо, что хоть «градус» бюрократии снижен — с учетом ситуации документы на «виртуальное» зачисление в школу принимаются от любого родственника ребенка, а не только от законного представителя.

В Белгородской области, где к дистанту или очно-удаленному обучению уже не привыкать, многие родители настаивают, чтобы обучение в школе все-таки было очным. На решение не повлияли даже недавний обстрел Белгорода и «прилеты» по окрестностям. Претензия одна — сразу после «ухода из школы» прилежание детей резко падает. А ведь «всем поступать», пусть даже особым порядком, без ЕГЭ.

— Смешанное обучение означает 2–3 урока в день, и даже не ежедневно, бывают периоды, когда всем настоятельно советуют сидеть дома, — рассказывает Мария из Старого Оскола. — Нет физкультуры, музыки и изо, лабораторных и дополнительных занятий. Учатся все в основном на первом этаже, который закрыт мешками с песком, даже в коридорах парты стоят. Там, где окна «выглядывают» от защиты, они закрыты бронепленкой. Если во время урока объявляют ракетный удар, дети прячутся под партами или у внутренней стены класса ложатся. Бомбоубежищ нет почти нигде. В одной соседней деревне все прячутся в церковном подвале, усадебная церковь большая осталась. Из школы туда тоже бегут, если заранее знают о возможном ударе. Думаю, что в Курской области со смешанным обучением, когда там все подготовят, будет похожее.

Конечно, многие родители и в Курской области сейчас недовольны тем, что обучение будет дистанционным. Мол, «наелись этого в пандемию коронавируса», детям нужны «реальная учеба», класс и учитель, строгая дисциплина. Но все понимают, что в сложившейся ситуации учебный год придется начинать «как есть».

— В тех районах, что попали под ВСУ, ситуация очень сложная, — рассказывает москвич Александр, волонтер, который возит в Курск гуманитарную помощь. — Я, например, знаю семью из Суджи с девочкой-школьницей, они были депортированы в Сумы. Как и другие жители, не получившие предупреждения об атаке ВСУ. Сейчас через Красный Крест идут переговоры о том, как им вернуться. И все эти области, деревни сидят без газа, света и Интернета. Конечно, и дети без учебы, если они там есть... Разумеется, все, кто мог и успел, выезжали в Курск и другие места. У кого есть деньги, снимают жилье, но большинство размещены в ПВР. В Курске таких пунктов два и, по-моему, один еще в области. Там есть устойчивый Интернет и вообще условия для такой ситуации в целом неплохие. Гуманитарка, которую мы возим, на 90% это одежда, она сейчас нужна больше всего. Возят на ПВР и продукты. Знаю, что много местных бизнесменов, людей из соседних областей с продуктами помогают. В итоге питание на ПВР хорошее, туда и с аренды переселенцы приходят за одеждой и едой. А вот тетрадки, ручки в Курске покупают сами. Пока на школьные принадлежности, канцелярию или учебники особого запроса не было. Но, возможно, людям еще не до этого.

Станислава ОДОЕВЦЕВА.

МК СЕГО ДНЯ

ГОРОД

В ГОСТЯХ У РЯСКИ

Главная водная артерия столицы все больше зарастает: благо это или вред?

В последние годы москвичи замечают, что Москва-река приобретает все более зеленый вид из-за ряски, а где-то в черте города, например в районе Водоотводного канала, можно сейчас увидеть и прекрасные цветущие кувшинки. С одной стороны, вид получается «природный», будто вы не в центре мегаполиса, а в сельской местности, и кого-то это даже радует; но с другой стороны, у многих «цветущая вода» вызывает неприятные ассоциации с болотом. Плохо это для экологии города или нормально, «МК» выяснял вместе с экспертами, и мнения у них разделились.

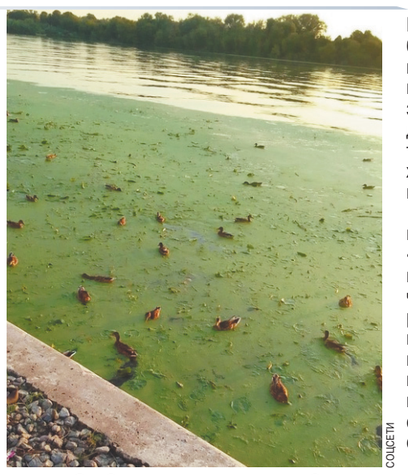
СОЦСЕТИ

В прошедшие выходные как раз и корреспондент «МК» лично наблюдала обилие ряски у набережной Крымского моста возле Новой Третьяковки. Такого точно не было еще несколько лет назад! Москвичи выкладывают в соцсетях снимки; например, один из самых свежих был сделан на днях с высоты многоэтажки: «Вид на МГУ, Лужники и Москву-реку, всю в ряске». На днях, как писали столичные паблики, в районе парка «Печатники» специалисты ДЖКХ провели уборку акватории реки Москвы. Теперь река в этом месте, согласно отчету, в «надлежащем санитарно-техническом состоянии». В паблике уточнялось, что «убирали, понятно, не зеленую ряску (ибо это природное и сезонное), а плавающий в ней мусор».

«МК» попытался выяснить у экологов, нужна в Москве ряска или нет и отчего она так разрастается в последнее время.

«Рекой Москву можно назвать только условно, она давно превращена в систему водохранилищ, — объяснил в беседе с «МК» эксперт Московского общества защиты природы Борис Самойлов. — Только в черте Москвы она перекрыта и Серебряноборской, и Мневниковской, и Карамышевской плотинами, так что течение в ней очень слабое. И когда в жаркую летнюю погоду вода в ней нагревается до 25 градусов и даже выше, то, естественно, все эти так называемые водоросли начинают бурно развиваться».

Однако «позеленение» Москвы-реки у берегов связано не только с жарким климатом. По словам эксперта, практически на всем протяжении водной артерии города — а это около 80 км в пределах МКАД — берега укреплены бетоном или гранитом. Камень летом за день нагревается, а ночью свое тепло отдает воде, и происходит страшный перегрев.

Эколог считает, что для блага экологии лучше отказаться от «замуровывания» городских рек и прудов в искусственные берега. «Даже если строить набережную, то между урезом воды и каменным откосом лучше оставлять хотя бы два-три метра полосы с песчаным грунтом, чтобы там вырастали различные околоводные растения и способствовали во многом тому, чтобы температура воды не переходила рубеж в 20 с лишним градусов, — отметил Самойлов. — Например, именно так сделали на Химкинском водохранилище в Северном Тушине, и результат получился прекрасный — даже орхидеи растут на этой полосе. Люди подходят к водохранилищу и видят ольху, иву и так далее. Благодаря этой полоске природы там все в порядке».

Как рассказал природозащитник, ряска губительно сказывается на всем живом: когда придут холода и вода остынет, вся эта биомасса опустится на дно и будет там гнить. Однако в Москве все еще не так плохо — воды реки хотя бы не замерзают; а если бы река еще и льдом покрылась, «то все живое бы умерло». «С каждым годом река столицы все больше покрывается зеленью, — посетовал Борис Самойлов. — А дальше камня будет только больше, и температура в реке тоже будет повышаться. Поэтому по-хорошему надо эту ряску убирать с поверхности и использовать ее в качестве удобрения».

Другой эксперт-эколог, Антон Хлынов, придерживается противоположного мнения. «Ряска показывает, что да, у водоема слабая проточность, но зато вода в нем относительно чистая, — поделился он с «МК». — Известно, что ряска служит одним из биоиндикаторов чистоты водоема. То есть для экосистемы города это неплохо. Убирать ее или нет городским службам — вопрос неоднозначный. Никакой угрозы экологии и качеству воды она не представляет, это просто означает, что вода в данном месте соответствует скорее стоячему водоему, чем реке».

Возможно, кого-то смущают эстетические аспекты «заросшей» речки, вызывая ассоциацию с болотом, но ведь это явление все же временное. Зелень на водной глади то появляется, то сходит в зависимости от температурных и других погодных или сезонных условий.

«Что касается убирать — не убирать, то я бы здесь предпочел отдать приоритет экологическим критериям, а не эстетическим, — резюмировал Антон Хлынов. — И потом, нельзя сказать, что река Москва прямо массово зарастает ряской, это касается каких-то отдельных ее участков. А вообще в данной ситуации желательно провести какое-то детальное обследование водотока реки Москвы и потом сделать научно обоснованное заключение именно об экосистемах, которые подвержены зарастанию ряской».

От Департамента природопользования и охраны окружающей среды (Мосприрода) г. Москвы «МК» комментариев не дождался — на наш запрос там ответили, что «вопрос находится в ведении федеральных органов власти».

Ну а кроме того, ряской питаются утки. «В рацион кряквы входят растительные и животные корма, — прокомментировал в столичном паблике этот вопрос москвичей Департамент природопользования. — Основу питания составляют зеленые части водных растений различных видов, в том числе и ряски». «Уточки как раз должны ею питаться, а не хлебом, который им кидают. Руки прочь от ряски!» — написала в этой связи отзыв одна из москвичек.

Ирина БРИЧКАЛЕВИЧ.

НАУКА

ШКОЛЬНИКОВ ЖДЕТ НОВАЯ БОТАНИКА

Ученые выяснили, для чего растению на самом деле нужна зеленая окраска листьев

Для чего растению нужно так много хлорофилла в листьях, похоже, выяснили российские ученые из Южного федерального университета и Российского НИИ комплексного использования и охраны водных ресурсов. В связи с полученными ими в ходе экспериментов новыми данными они пришли к выводу, что старое определение фотосинтеза — про поглощение углекислого газа и выделение кислорода, которое все мы учили в школе, — не совсем правильное. Точнее, не полное. Автор работы, опубликованной недавно в Plant Physiology and Biochemistry, заведующий лабораторией экологии и физиологии растений ЮФУ Владимир Лысенко рассказал «МК» о том, что на самом деле представляет собой фотосинтез.

Итак, напомним, что согласно учебникам по ботанике, за фотосинтез отвечает зеленый пигмент хлорофилл. Это что касается всем известного оксигенного варианта фотосинтеза. Однако известен и так называемый аноксигенный фотосинтез, когда кислород не выделяется и углекислый газ не поглощается, а синтезируются лишь несущие энергию молекулы АТФ. Эти два вида фотосинтеза работают в растении параллельно. Но аноксигенному варианту в общем фотосинтезе высших растений выделяли малое место.

Как сообщили в РНФ, исследователям ЮФУ под руководством Владимира Лысенко удалось доказать на целом ряде экспериментов, что на самом деле именно аноксигенный процесс с выработкой энергии для самого растения в листьях может преобладать.

Эксперимент проводили на растении драцене душистой (Dracaena fragrans), имеющей светло-зеленые полосы на листьях. Долгое время считалось, раз в обесцвеченных частях хлорофилла мало (в светлых частях драцены его оказалось почти в 8 раз меньше), то и фотосинтез в них должен идти намного хуже. Однако биологи доказали обратное. Отрезав кусочки листьев разной расцветки и измерив их способность поглощать углекислый газ и выделять кислород, они пришли к выводу, что содержание хлорофилла не отражается на газообмене: темно-зеленые и светло-зеленые части листьев поглощали углекислый газ и выделяли кислород одинаково интенсивно.

Авторы работы предположили, что в темно-зеленых секторах листьев большое количество пигмента может быть «занято» не традиционным, всем нам известным видом фотосинтеза, а аноксигенным.

— Как же вы предлагаете переписать основное определение фотосинтеза в учебниках в связи с полученными данными? — спрашиваю я Лысенко.

— Его, на мой взгляд, следовало бы сформулировать в следующем общем виде: фотосинтез — это процесс превращения энергии света в энергию химических связей, протекающий в организмах живых существ.

— То есть версию, в которой говорится про углекислый газ и кислород, предлагаете удалить?

— Нет, это только частный случай фотосинтеза. Хотя аноксигенный фотосинтез может преобладать в растениях — более 50%.

— Чем ценен аноксигенный фотосинтез для растения?

— Он дает энергию для защиты от фотоингибирования растения (повреждения фотосинтетического аппарата растения избытком света).

— Вот оно как!

— Да, проблема защиты от лишнего света для растения часто бывает гораздо серьезней, чем его нехватка. — Да, по всей вероятности, это так и есть.

Наталья ВЕДЕНЕЕВА.

ГРОМКОЕ ДЕЛО

НА ДУРОВА ВАЛЯТ ИСКИ

По сообщениям американского издания Forbes, называющая себя матерью детей Павла Дурова Ирина Болгар подала в швейцарский суд иск против арестованного во Франции основателя Telegram. Женщина обвиняет якобы родителя троих ее детей в применении физического насилия к одному из них.

Павел Дуров и Ирина Болгар с детьми.

Основатель Telegram предстал перед следственным судьей

СОЦСЕТИ

Уголовный иск в Швейцарии, по данным Forbes, был подан Ириной Болгар в марте прошлого года. В нем утверждается, что Дуров якобы применил физическое насилие к одному из ее детей. Вскоре после этого был подан гражданский иск об опеке над детьми.

По утверждениям самой Болгар, Павел Дуров порядка пяти раз в период с 2021 по 2022 годы применил насилие по отношению к их младшему сыну. Он родился в 2017 году.

Ребенок, если верить утверждениям Болгар, получил сотрясение мозга, в результате у него появились проблемы со сном и тревожность. Доказательством ее претензий стала стенограмма переписки от 2021 года, а также справка от апреля 2023 года, в которой указаны последствия якобы нанесенных травм ребенку.

Что примечательно и на что обратили внимание журналисты Forbes: оба иска (уголовный и гражданский) были поданы через несколько месяцев после заявления той же Болгар о том, что Дуров перестал выплачивать алименты, размер которых составляет 150 тысяч евро в месяц. Сама же она «вынуждена была» содержать детей самостоятельно на свою зарплату в 8 тысяч швейцарских франков.

По уточнению Forbes, поначалу женевский суд отказался рассмотреть иск против основателя Telegram, поскольку он был подан более чем через три месяца от последнего случая физического насилия. Но после поданной в мае апелляции уже в октябре того же года суд разрешил продолжить рассмотрение дела.

Forbes отмечает, что сам Дуров, похоже, ни в одном разбирательстве не участвовал и не нанял адвоката.

Эта проблема у Дурова оказалась не единственной. Напомним, что предпринимателя задержали во французском аэропорту Ле Бурже 24 августа. Туда он прилетел из Азербайджана. Сейчас он находится под стражей, его арест продлили еще на 48 часов.

Чуть ранее стала известна судьба бывшей с ним спутницы Юлии Вавиловой, которая не выходила на связь с момента задержания Дурова. Сотрудники парижской прокуратуры отпустили ее после допроса, по некоторым данным, отобрав при освобождении всю электронную технику. Она якобы нужна для экспертизы, но непонятно, когда она будет возвращена.

Саму Вавилову даже стали винить в том, что это она привела Павла в лапы французских силовиков. 24-летняя девушка проживает в Дубае, и именно она сопровождала предпринимателя в турне по бывшим советским республикам, включая Казахстан и Киргизию, а также Азербайджан.

Как отмечает Daily Mail, некоторые наблюдатели полагают, что ее посты в социальных сетях с указанием геолокации позволили французской стороне отследить передвижения Дурова. Это позволило им дождаться приземления Павла во французской столице.

Этот факт даже дал повод сторонникам теорий заговора предположить, что Вавилова — агент Моссада, которая решила заманить своего спутника в лапы западных спецслужб.

Помимо этого, по данным Politico, власти Пятой республики еще в марте выдали ордер на арест самого Павла и его брата Николая (сооснователя мессенджера Telegram). Как уточняет французская пресса, ордер был выдан по обвинениям, включающим, помимо прочего, соучастие в распространении детской порнографии.

Также, по данным зарубежной прессы, французские власти объявили братьев Дуровых в розыск после оставшегося без ответа запроса об установлении личности одного из пользователей популярного мессенджера.

Между тем, когда верстался номер «МК», стало известно, что Павел Дуров предстал во Франции перед следственным судьей, который может принять решение о предъявлении ему обвинения. Как сообщил РИА Новости источник в парижской прокуратуре, следственный судья прекратил задержание Павла Дурова и доставил его на первый допрос и возможное предъявление обвинения.

Полина КОНОПЛЯНКО.

ТРУД

МИЛЛИОН ПОТЕРЯННЫХ МИГРАНТОВ

Миграционные потоки в Россию иссякли и никак не восстанавливаются до доковидного уровня 2019 года. По данным исследования ученых РАНХиГС, к началу этого года численность трудовых мигрантов оценивалась в 3,5 миллиона человек — почти на 1 миллион меньше, чем в 2019 году. На российском рынке труда их общая доля составляет 4,5%.

Гастарбайтеры из Средней Азии больше не рвутся на работу в Россию

НАТАЛЬЯ МУЩИНКИНА

Аналитическую записку сотрудники РАНХиГС составили на основе данных Росстата, МВД и ФСБ. Свежей статистики по нынешнему году пока нет, но эксперты ожидают, что численность трудовых мигрантов будет еще ниже, чем по итогам 2023-го.

У российских работодателей была надежда, что снятие санитарных ограничений, введенных в период пандемии коронавируса, вызовет приток новой волны гастарбайтеров. Однако этого не произошло. То есть, по данным погранслужбы, въезжать в Россию в поисках лучшей доли стало больше народу. Но и число выезжающих из нашей страны выросло.

Авторы исследования выявили две тенденции. Во-первых, почти 90% трудовых мигрантов — это выходцы из трех стран: Узбекистана, Таджикистана и Киргизии. В 2019 году их численность составляла 68%.

Во-вторых, приезжие не рассредоточиваются по российским регионам, а, как правило, «бросают якорь» в Москве, Питере и в их окрестностях.

Можно сказать, что миграционная политика последних лет зашла в тупик. Выясняется, что мы не знаем точного количества мигрантов вообще, и трудовых в частности. Звучат разные цифры, но они колеблются от 0,5 до 1 миллиона человек. И такие колебания недопустимы в условиях, когда, по мнению многих аналитиков, единственный реальный резерв для российского рынка труда, который сегодня испытывает дефицит кадров, это мигранты.

В то же время миграционное законодательство, как известно, ужесточается. Уместно вспомнить резкое выступление главы Следственного комитета РФ Александра Бастрыкина два месяца назад по этому поводу. И высылку из страны в нынешнем году 30 тысяч мигрантов — за нарушение российских законов… Сегодня зачастую и общественное мнение склоняется к «простым» решениям: дескать, и без гастарбайтеров обойдемся. А что на этот счет думают специалисты, занимающиеся социальными проблемами?

— С мигрантами мало что можем поделать, — говорит профессор Финансового университета при Правительстве РФ Алексей Зубец. — По межгосударственным соглашениям на рынке труда они имеют такие же права, как и граждане России. Но нашей стране нужны квалифицированные кадры, и если приезжих из Таджикистана и других стран Средней Азии стало меньше, чем в 2019 году, то это как раз хорошо. Это неквалифицированная рабочая сила, которая, как правило, задействована на стройках и в сфере ЖКХ. Считаю, что после закрытия льготной ипотечной программы строительная отрасль какой-то период будет находиться в упадке, прежнего количества трудовых мигрантов для нее просто не нужно.

— А что же требуется нашему рынку труда?

— Регулировать рынок труда следует до такого уровня, который необходим для экономики страны. Нам нужны квалифицированные рабочие, которых можно поставить за станок на сложных производствах. Это мигранты, допустим, из Индии, Ирана или Северной Кореи. Нужно переключаться на другие направления миграционных потоков.

— Про иностранцев из дальнего зарубежья говорят все чаще. Но насколько реально их массовое появление в России?

— Недавно я общался с одним сотрудником, который завозит людей из Индии. Главная проблема — языковой барьер. Ведь выходцы из Средней Азии худо-бедно русским языком владеют. Однако оказывается, что и в Индии немало людей, которые могут понять поставленные им на русском языке задачи. А «стоят» граждане Индии дешевле, чем таджики. Индия — одна из беднейших стран мира, там зарплаты совсем мизерные. Такая же примерно история с Ираном или Северной Кореей, где низкий уровень жизни, но много квалифицированных рабочих рук. Везде можно найти людей, способных не только подметать улицы, но и выполнять сложные работы на производстве.

— Дефицит рабочей силы в России оценивается в 4,8 миллиона человек. Это не такая уж большая цифра в масштабах страны. Неужели нельзя закрыть этот дефицит исключительно за счет граждан России?

— 4,8 миллиона человек — это потенциальный, а не сегодняшний дефицит на рынке труда. Но такое количество мы не соберем, устраивая рейды и облавы на бомжей и тунеядцев. Да они нам и не нужны: от тунеядцев реального проку никакого. Они ничего не умеют и не хотят. На стройку лучше направлять мотивированных приезжих их Средней Азии.

Владимир ЧУПРИН.

СВОБОДНАЯ ТЕМА

Рафаэль ГУСЕЙНОВ, секретарь Союза журналистов России

УПЛЫЛ БЕЗ МЕНЯ ПАРОХОД…

Почему современные релоканты не станут новой волной эмиграции

В результате беспрецедентного обмена между Россией и Западом страну недавно покинули 16 наших соотечественников, а восемь вернулись на Родину. Руководители России не скрывали, что некоторые из них являлись военнослужащими и выполняли за рубежами, скажем так, деликатные задания. Те же 16 человек, осужденных по нашим законам за антигосударственную деятельность, сейчас стали политическими заключенными — и эмигрантами.

В целом переезд людей из одной страны в другую, где, как они считают, им дышаться будет легче, не несет в себе ничего особенного. Тем более в наши дни, когда в той же Европе границы имеют весьма условный характер. Но каждый раз для того, чтобы покинуть Родину, может быть, навсегда, должны быть серьезные причины. Нормальному человеку, даже если ему многое не нравится в своей стране, не так просто уехать из дома, где он родился и вырос, оставить друзей, родные могилы и, может быть, даже первую любовь. Еще тяжелее погрузиться в иную языковую среду, чужие, а иногда и чуждые нравы и обычаи, принять новую ментальность и сложившийся уклад. Не будем забывать и о том, что для русского человека разлука с родной землей — это прежде всего не бытовые, житейские проблемы, а нравственные муки, если хотите, сердечная недостаточность. Поэтому была огромная разница в том, как встречали людей, которых обменяли, в Москве, США и Германии. Путин обнял прибывших, поприветствовал ребенка по-испански, посидел с вчерашними узниками за ужином и пообещал награды военнослужащим. Байден, давно путающий вход с выходом, заплутал и здесь. Для него это был всего лишь политический ход, он и имен-то не знал вновь прибывших. Шольц был предельно осторожен и сказал, что тронут. Согласимся с этим.

Многие годы слова «эмиграция» и «эмигрант» носили в СССР, потом в России негативный, даже враждебный характер. Если немногочисленные советские туристы встречали за границей своих бывших соотечественников, то в их понимании они могли быть либо белогвардейской сволочью либо бандеровцами. В XX веке наша страна пережила три волны эмиграции: после Октябрьской революции, после завершения Второй мировой войны и в наши дни. Хотя то, что происходит сейчас, называть волной было бы неправильным. Так себе ручеек, местами мутноватый. По состоянию на 2021 год, по оценкам ООН, за границей проживало более 10 миллионов выходцев из России, это третий по величине показатель в мире после индийской и мексиканской диаспор. Но не будем забывать, что термином «русская эмиграция» обозначаются все оставившие царскую Россию, СССР и современную Российскую Федерацию люди независимо от их национальной принадлежности. Поэтому было бы справедливее говорить о российской эмиграции.

В первой волне, которая в поисках лучшей жизни покидала охваченную революцией и Гражданской войной страну, были такие прославленные на весь мир люди, как композитор Сергей Рахманинов, авиаконструктор Игорь Сикорский, изобретатель телевидения Владимир Зворыкин и многие другие. Несмотря на антибольшевистские настроения некоторых из них, попытки втянуть их в антирусскую и антисоветскую кампании, они всегда помнили и с уважением относились к своей Родине. В этот период страну покинуло, по разным подсчетам, от 1 до 1,5 миллиона человек. Среди них были и ярые противники советской власти — офицеры и солдаты Белой армии. Эти люди в основном осели в Европе: Франции, Сербии, Германии, Турции, Болгарии.

Вторая крупная волна состоялась после завершения Великой Отечественной войны. Свыше семи миллионов советских граждан оказались за рубежом после поражения нацистской Германии. Это были военнопленные, остарбайтеры, а также служившие у нацистов в вермахте, национальных легионах, армии Власова. После репатриации около 1,5 миллиона человек на Родину не вернулись в силу разных причин. Среди них были и настоящие нацистские преступники, запятнавшие свои руки кровью советских граждан. Так, дивизия СС «Галичина», сдавшаяся в плен англичанам, почти в полном составе была переброшена спецслужбами Великобритании в Канаду. Бывших советских офицеров, а также получивших хорошее образование людей охотно брали на работу западные пропагандистские центры, они шли на службу в разведку, занимались организацией подрывной работы против своей страны. Работая над книгой о судьбах этих людей, изучая их жизнь, могу с уверенностью сказать, что никто из второй волны не стал крупным ученым, большим писателем или просто известным человеком. Возможно, среди них были талантливые люди, но истончилась их связь с Родиной, они оказались никому не нужными на чужбине.

Заметим, что в разные годы некоторые люди, покинувшие Россию, все же возвращались домой и находили здесь не только гостеприимный кров, но и применение своим талантам. Мы можем вспомнить Алексея Толстого или Александра Куприна, Сергея Прокофьева или Александра Вертинского, многих других. Многократно приезжал в Россию и даже выступал на сценах любимых им театров Рудольф Нуреев. Владимир Буковский, в прошлом диссидент, даже пытался баллотироваться на пост президента нашей страны. А вот Иосиф Бродский в свой любимый Ленинград так и не приехал. Говорят, в нем не до конца выветрилась обида, хотя есть люди, не желающие возвращаться в прошлое, бередить больную память. Обрели после смерти покой на родной земле Федор Шаляпин, Антон Деникин, Иван Ильин. Их прах захоронен в России. О многих из этих людей с уважением говорил наш президент Владимир Путин.

Большинство из перечисленных нами персон фигуры крупного, а некоторые — планетарного масштаба, и, конечно, никакая они не ровня политической мелюзге, жившей в России на зарубежные гранты и высланной из страны.

Есть и некая особенность современных российских эмигрантов. Покидают страну, громко хлопнув дверью, не самые громкие, но пригретые властью артисты, писатели. Никто из них не бедствует, и слава богу. Помогают деньги, заработанные в России. Но никому из них не удастся собрать стадионы и на гонорары купить яхту или квартиру в центре Парижа, как это могут сделать Тейлор Свифт или Стинг. Но все они вместе или поодиночке ругают страну, в которой родились и выросли.

Самая молчаливая из этой группы Алла Пугачева. Мне кажутся странными призывы политиков средней руки едва ли не линчевать певицу, отобрать у нее недвижимость, лишить гражданства и государственных наград. При этом она приезжает в страну, в том числе и на прощание с близкими людьми. Фактически Пугачева не произнесла ни одного слова хулы в адрес России за последние два года. Не будем забывать, что мы имеем дело с великой певицей, которая внесла огромный вклад в развитие советского и российского искусства. Она никогда не пела на эстраде «рубашка красная, девчонка классная» или «три кусочека колбаски у тебя лежали на столе». Алла Пугачева открыла нам со сцены прекрасные стихи Шекспира, Пастернака, Ахматовой, Ахмадулиной, Цветаевой, Вознесенского, Мандельштама. И сделала это тактично, талантливо. В проблемах вокруг этой семьи виной молодой и не очень умный муж. Есть такая песня из репертуара другой певицы — «я его слепила из того, что было, а потом что было, то и полюбила». Веселый и симпатичный паренек целиком и полностью слеплен своей знаменитой женой. Для того, что он изображает много лет, особенного ума и таланта не надо: необходимо научиться говорить чужим голосом и уморительно копировать повадки известных людей. Вы когда-нибудь слышали, чтобы комиком назвали Райкина, Хазанова, Ярмольника? Я думаю, что они обидятся, потому что это настоящие состоявшиеся артисты. Нельзя Галкина (признан в РФ иноагентом) сравнить и со Жванецким или Задорновым: они со сцены читали продукт собственного производства и не кривлялись. Я бы сравнил Галкина с куплетистами. Знаете, был такой типаж в дореволюционной эстраде. Одевались эти люди соответственно. Когда выступали в деревнях, то смазные сапоги, чисто выбритые и в косоворотке. Если в городском варьете, то смокинг и бабочка, как у Бубы Касторского из «Неуловимых мстителей» в блестящем исполнении Бориса Сичкина, тоже, кстати, эмигранта. Другое дело, что пугачевский клан властвовал в нашей эстраде на протяжении многих лет. Повелительного голоса примадонны было достаточно, чтобы одни звезды на эстраде зажигались, а другие гасли, не успевая загореться. Много лет музыкальные программы федеральных телевизионных каналов верстались лично ее рукой. Но ведь были и руководители музыкальных редакций этих каналов, которые все это поощряли. Некоторые работают до сих пор. Все это прекратилось несколько лет назад, и наш зритель, скажем откровенно, ничего не потерял. Когда Галкин вел передачу «Сегодня вечером» на Первом канале, то в студии вокруг него собирались веселые и популярные люди, спору нет. Но их всех отличало одно: они были из узкого круга семьи, вместе проводили время на концертах, на отдыхе, справляли Новый год в резиденции в Грязи, а по пятницам встречались на телевидении. Другие артисты, тоже веселые и популярные, на эти телевизионные посиделки не попадали, потому что не входили в семью. Сейчас, когда Галкин выступает в израильской провинции, передачу ведет Николай Цискаридзе. И хуже она не стала. Как не стала хуже российская эстрада, которая вышла из тени одной семьи.

Тех, кто покинул Россию в последние годы, настороженно встретили эмигранты-старожилы. Есть такой канал в Телеграм, который называется «Жизнь насекомых». Название очень точно найдено. Здесь делятся своими проблемами релоканты. Не может не удивить мат-перемат из уст, казалось бы, интеллигентных еще вчера женщин. И так общаются между собой не бригадиры асфальтоукладочных машин, а выпускницы престижных вузов. Кипят интриги, обвинения в адрес друг друга. И самое главное — беспощадная борьба за гранты. Но на всех грантов не хватит. Это известно.

Многие из нас помнят российско-американскую шпионскую комедию «На Дерибасовской хорошая погода, или На Брайтон бич опять идут дожди». Напомню одну сценку. Агент ЦРУ Мэри Стар в образе певицы Маши Звездной поет в заштатном русском ресторане Нью-Йорка. Простенькие слова песни: «Несбывшихся снов чуть слышное эхо опять мне уснуть не дает. Мой поезд уехал, уехал, уехал. Уплыл без меня пароход» — со слезой слушают эмигранты. Можно не сомневаться, что для людей, выдворенных из России, поезд давно уехал. «А пароход?» — спросите вы. Пароход уплыл еще раньше.

МК НЕ ПРОПУСТИ

ЧИТАЙТЕ В НОВОМ НОМЕРЕ «РОССИЙСКОЙ ОХОТНИЧЬЕЙ ГАЗЕТЫ» №8 (27 АВГУСТА – 23 СЕНТЯБРЯ 2024 Г.)

- Управлять популяциями охотничьих животных.
- Как начался сезон охоты по перу: вести с мест.
- Идем в охотничий магазин.
- 45 лет со «старушкой» ТОЗ-БМ.
- Кинологический фестиваль в Нижнем Новгороде.
- Мещерские страхи на болотах.
- Ягода-малина.
- Вести с водоемов.
- Секреты ловли белого хищника.
- Усач в горной реке.

Подготовил Владимир ДМИТРИЕВ

Рисунок Марии Дичук

ПРАЗДНИК ТЕХ, КТО СОЗДАЕТ БУДУЩЕЕ

Генеральный директор АО «Мосинжпроект» Сергей Жуков: «Будем рады, если для кого-то детская стройплощадка станет первым шагом на пути к настоящей стройке»

Второе воскресенье августа, выпавшее в этом году на 11-е число, стало для нашей страны символом созидания. День строителя объединяет миллионы людей, трудящихся на благо страны.
Впервые свой профессиональный праздник представители стройотрасли Советского Союза отметили 12 августа 1956 года. С 2011 года решением Министерства регионального развития День строителя в России объявлен федеральным праздником.

В этот день граждане чествуют тех, кто с любовью и мастерством возводит здания, дороги, мосты и целые города. Каждый созданный объект становится частью повседневной жизни людей, вкладом в развитие страны и ее будущее. День строителя является напоминанием, что представители этой прекрасной профессии могут по праву гордиться своими достижениями, а Россия всегда будет ждать от них новых свершений.

Участник ключевых градостроительных программ столицы «Мосинжпроект» организовал в честь Дня строителя два интересных события. Первое — интерактивная фотовыставка «Арт-стройка» на Тверском бульваре. Второе — праздник для юных посетителей игровой зоны «Строительная площадка» в семейно-досуговом парке «Кидзания».

Искусство стройки глазами детей и художников

Интерактивная фотовыставка на Тверском бульваре, открывшаяся 1 августа, ждет посетителей до конца лета. Москвичи и гости столицы узнают об особенностях проектирования и строительства зданий, станций метро, дорог и других объектов инфраструктуры.

— Экспозиция создана в новом для города формате: наряду с фотографиями процесса строительства самых разных объектов «Мосинжпроекта» на ней представлены изображения, созданные нейросетью, — рассказывает генеральный директор АО «Мосинжпроект» Сергей Жуков. — Посетители выставки видят, как мог бы выглядеть процесс строительства в представлении известных художников — Пикассо, Кандинского, Малевича и Айвазовского.

Особенной частью экспозиции стали рисунки детей сотрудников «Мосинжпроекта» на тему «Искусство стройки». А размещенные на каждом стенде QR-коды приводят посетителей фотовыставки в интерактивную игру «Машинист ТПМК» (тоннелепроходческий механизированный комплекс), где каждый участник может построить тоннель метро. Также по ссылкам доступны видеоролики о ежедневной работе строителей.

А рассказать сотрудникам холдинга есть о чем. За годы работы специалисты приняли участие в создании свыше 6000 км автодорог, более 100 мостов и эстакад. С участием «Мосинжпроекта» с 2011 года введено больше 160 км линий и 75 станций метрополитена, построено и реконструировано 12 электродепо. Создан ряд знаковых объектов гражданского строительства.

При проектировании и строительстве в холдинге применяются цифровые инновации, современные программные комплексы и передовое строительное оборудование. Сотрудники «Мосинжпроекта» внедряют в производственные процессы собственные разработки, в том числе в области технологий информационного моделирования.

«Мосинжпроект» готовит будущих зодчих

Развлекательный центр «Кидзания» — это, по сути, симулятор города, где дети могут попробовать себя в различных профессиях. Целую неделю в преддверии Дня строителя юные гости «Детской строительной площадки» получали в честь праздника повышенную «заработную плату» в игровой валюте и приятные сувениры от «Мосинжпроекта».

Кроме того, в игровой зоне радиостанция досугового парка вела трансляцию подкаста «Строим вместе» — еще один профориентированный проект холдинга, который в доступной форме объяснял сложные процессы в строительстве.

— Игровые активности помогают заинтересовать, увлечь ребят профессией строителя. Будем рады, если для кого-то детская стройплощадка станет первым шагом на пути к настоящей стройке — в нашей отрасли важен постоянный приток молодых специалистов, — подчеркивает Сергей Жуков.

«Мосинжпроект» открыл «Детскую строительную площадку» 1 июня 2023 года. За год игровую зону посетили около 42 тысяч детей. Трехуровневое пространство позволяет в увлекательной форме познакомить ребят с важными аспектами работы в строительной сфере.

Дети могут попробовать себя в роли инженера, прораба, строителя-укладчика и монтажника-высотника. Каждая игровая деятельность дарит детям уникальный опыт и ценные знания.

«Стройплощадка» занимает шестое место по посещаемости среди 60 игровых зон семейно-досугового центра «Кидзания».

Иллюстрации предоставлены АО «Мосинжпроект».

МОСКВА СТРОИТСЯ

РЕКЛАМА

МОСИНЖПРОЕКТ
АКЦИОНЕРНОЕ ОБЩЕСТВО

Любой мегаполис живет и развивается в своем ритме, который регулирует и направляет течение жизни. Городская инфраструктура — это система инженерных, дорожно-транспортных и социальных связей, обеспечивающих эффективное развитие города. Каждый проект, каждое здание имеют свою историю, наполненную идеями, творчеством и трудом проектировщиков и строителей. Именно такого подхода к своим проектам придерживается холдинг «Мосинжпроект», принимая участие в ключевых градостроительных программах Москвы. В компании уверены, что строительство — это создание будущего, где каждый шаг по новому мосту или поездка в метро становится частью жизни, полной эмоций и вдохновения.
В столице «Мосинжпроект» строит метро и дороги, соединяющие самые отдаленные районы с центром, создает различные гражданские объекты, многофункциональные общественные пространства, которые становятся местами отдыха и проведения досуга для жителей. Специалисты компании участвуют не только в реализации московских проектов, но и применяют свой опыт для развития других регионов.

Храм Успения Пресвятой Богородицы в Останкино

ЧТОБЫ ЖИТЬ В ГОРОДЕ БЫЛО КОМФОРТНО

«Мосинжпроект» участвует в развитии современных городов

Храм Успения Пресвятой Богородицы

В столичном районе Останкино на месте бывшей промзоны компания ведет строительство храма Успения Пресвятой Богородицы.

Строители уже заканчивают архитектурно-отделочные работы. В частности, полностью выполнен монтаж фальшсводов второго этажа.

— Архитектурная отделка храма на Березовой аллее вышла на финишную прямую: активные работы ведутся на втором этаже, где разместится главное святилище, — рассказывает генеральный директор АО «Мосинжпроект» Сергей Жуков. — Уже завершен монтаж фальшсводов, готовится облицовка пола натуральным камнем, выполняется штукатурка стен. После окончания чистовой отделки помещение передадут заказчику для последующей росписи.

Строители заканчивают отделочные работы и снаружи храма: завершается монтаж кровли и обходного моста вокруг барабана главного купола, выполняется устройство крылец и цоколя, облицовка пола главной и малых входных групп.

Одновременно подходит к концу устройство инженерных сетей — внутреннего водопровода и канализации. В высокой степени готовности — монтаж тепловых систем. Идет работа над наружным водопроводом.

Здание площадью 2,2 тысячи квадратных метров и высотой 60 метров рассчитано на полторы тысячи прихожан и станет одним из самых крупных храмовых комплексов в Москве.

Группа компаний «Мосинжпроект» — генеральный проектировщик и генеральный подрядчик строительства объекта. Проектную и рабочую документацию разработали специалисты проектного института холдинга «Мосинжпроект». Строительно-монтажные работы выполняет дочерняя строительная компания — акционерное общество «УРСТ».

В электродепо «Южное» началось оснащение моечного комплекса для вагонов

Начался монтаж оборудования моечного комплекса в строящемся электродепо «Южное», предназначенном для обслуживания поездов Замоскворецкой линии метро.

Как сообщил руководитель Департамента строительства Москвы Рафик Загрутдинов, система разработана специально для вагонов московского метро. Установлены арки нанесения моющих средств, ополаскивания и обдува, подвижной портал, блоки растирочных боковых щеток, щетки для мойки крыш и скосов.

Комплекс разместится в отстойно-ремонтном корпусе, в отдельном производственном помещении площадью 1,8 тысячи квадратных метров. В здании завершены архитектурно-отделочные работы: для защиты конструкции от воздействия влаги на полу и стенах применены специальные материалы.

— Мощность комплекса позволит обслуживать двенадцать поездов метро в сутки. Процесс мойки всех поверхностей подвижного состава будет выполняться без привлечения ручной обработки: полностью в автоматическом режиме, по заданной оператором программе. Приводиться в действие он будет по мере продвижения состава, — рассказывает Сергей Жуков.

Финальное ополаскивание крыши, передней, задней и боковых частей состава будет осуществляться с помощью высокоэффективной и экономичной арки, способной также наносить на вагоны воск для предотвращения негативных внешних воздействий. Монтируемое оборудование позволит проводить высокоскоростную сушку вагонов.

Моечный комплекс для вагонов в электродепо «Южное»

Современные технологические решения сократят время и ресурсы на обработку поездов метро, а также помогут соблюсти принципы экологичности: утилизация использованной воды пройдет через систему трехступенчатой очистки.

Большая часть оборудования в зданиях и сооружениях депо изготовлена в России, системы поставляются из дружественных стран.

Электродепо «Южное» расположено в районе Братеево вдоль Бесединского шоссе. Транспортное предприятие предназначено для отстоя, технического обслуживания и ремонта составов метро. После его ввода расположенное рядом действующее электродепо «Братеево» перепрофилируют в крупнейший в России комплекс по ремонту вагонов метро.

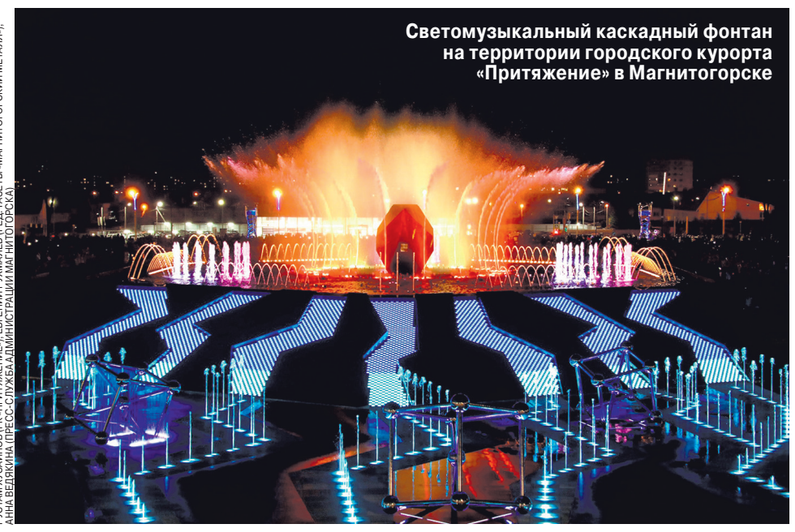
Светомузыкальный каскадный фонтан на территории городского курорта «Притяжение» в Магнитогорске

РУСТАМ ХУСАИНОВ (ГК «ПРИТЯЖЕНИЕ»), ЕВГЕНИЙ РУХМАЛЕВ (РЕД. ГАЗЕТЫ «МАГНИТОГОРСКИЙ МЕТАЛЛ»), АННА ВЕЛЯКИНА (ПРЕСС-СЛУЖБА АДМИНИСТРАЦИИ МАГНИТОГОРСКА).

Каскадный фонтан в Магнитогорске

Светомузыкальный каскадный фонтан открылся на территории городского курорта «Притяжение» в Магнитогорске ко Дню металлурга. Прекрасное сооружение создано по проекту института «Мосинжпроект» — генерального проектировщика общественного пространства.

— Светомузыкальный фонтан, спроектированный столичными специалистами, имеет площадь 3,5 тысячи квадратных метров. Он состоит из нижнего, наклонного и верхнего ярусов, а водные представления создаются с помощью 1,7 тысячи струй, лазерных установок и семи тысяч прожекторов подсветки, — рассказывает Сергей Жуков.

Функционирование фонтана обеспечивают 90 насосов, позволяющих основным струям бить на высоту до 30 метров. Предусмотрена возможность генерации пара и движение струй в разных контурах: пенные столбы, водопад, шатер, движущиеся струи, бегущая корона.

При разработке архитектурного решения фонтана проектировщики вдохновлялись образами металлургического производства: весь дизайн олицетворяет процесс плавления руды и ее превращение в железо.

В центре чаши верхнего яруса установлен арт-объект из стали, символизирующий железную руду. Кубы кристаллической решетки на нижнем ярусе — это образ металла. Эффектным дополнением композиции стала технология живого огня: из специальных форсунок вырываются языки пламени.

В торжественной церемонии запуска фонтана участвовали полномочный представитель президента России в Уральском федеральном округе Владимир Якушев, губернатор Челябинской области Алексей Текслер и председатель совета директоров Магнитогорского металлургического комбината Виктор Рашников.

Проект городского курорта «Притяжение» включает в себя множество необычных объектов, которые уже стали достопримечательностями Урала. В их число входят большое искусственное озеро с видовым мостом и всесезонный искусственный холм с горнолыжными трассами.

Трамвайные маршруты в Саратове

Специалисты холдинга «Мосинжпроект» продолжают реконструкцию трамвайных линий в Саратове. Осенью на двух маршрутах запланированы пробные пуски.

Сейчас заканчивается укладка рельсошпальной решетки — готового к установке комплекта рельсов и шпал, соединенных между собой с помощью специальных креплений. На трамвайной линии № 8 в Заводском районе Саратова, общая длина которой составляет 6,5 километра, смонтировано более четырех километров рельсошпальной решетки в двупутном исчислении. Идут работы по устройству дренажной системы, рихтовке рельсов и монтажу контактной сети.

На шестом трамвайном маршруте, который проходит на северо-востоке Саратова, уложено больше километра рельсового полотна в двупутном исчислении. Разработка грунта под основание пути выполнена на 80%, устройство дренажа — на 50%. Параллельно на двух линиях ведутся переустройство и защита коммуникаций, включая газ, электросети, водо- и теплоснабжение.

На обоих маршрутах применяются технологии для снижения шума от проезжающих трамваев.

Генеральный подрядчик работ по модернизации трамвайных маршрутов — ООО «СП ТрансТоннельСтрой», дочерняя компания, входящая в холдинг «Мосинжпроект».

ИННОВАЦИИ ПОЛУЧАЮТ ВЫСОКУЮ ОЦЕНКУ ЭКСПЕРТОВ

«Мосинжпроект» победил в двух номинациях Всероссийского конкурса «ТИМ-ЛИДЕРЫ»

Сразу три проекта инжинирингового холдинга «Мосинжпроект» отмечены наградами Всероссийского конкурса с международным участием «ТИМ-ЛИДЕРЫ». Представители компании взяли первое место в номинации «Информационное моделирование объектов транспортной инфраструктуры», а также золото и серебро в номинации «Применение отечественного программного обеспечения (ПО) в области информационного моделирования».

Метро переходит на «цифру»

Профессиональный конкурс «ТИМ-ЛИДЕРЫ» способствует развитию российского программного обеспечения и его применению в строительстве, а также обмену опытом среди компаний, применяющих в своей работе отечественные разработки. ТИМ (технологии информационного моделирования) становятся неотъемлемой частью отрасли, они все больше внедряются в процессы создания объектов строительства холдинга «Мосинжпроект», способствуя повышению эффективности производственной деятельности и бизнес-процессов. Успехи холдинга в конкурсе свидетельствуют о правильно выбранной стратегии развития и дальнейшей работе в сфере применения цифровых технологий.

Победу в номинации «Информационное моделирование объектов транспортной инфраструктуры» завоевал участок Солнцевской линии метро от станции «Пыхтино» до станции «Аэропорт Внуково». Специалисты блока инжиниринга холдинга выполнили его в виде цифровой информационной модели (ЦИМ).

При создании ЦИМ участка линии метро коллективу блока инжиниринга удалось успешно и эффективно реализовать увязку всех инженерных систем, типизировать и синхронизировать процессы проектной деятельности, сократить рутинные операции и влияние человеческого фактора, обеспечить прозрачность процессов на каждом этапе проекта и перейти на юридически значимый электронный технический документооборот.

«Серебром» в номинации «Применение отечественного ПО в области информационного моделирования» жюри отметило проект электродепо «Бирюлёвское», который на 100% выполнен в российских программных комплексах Robur и ModelStuido CS.

— На практике это подтверждает успехи импортозамещения в области цифровизации и использования российского программного обеспечения даже в решении самых сложных задач, — отмечает генеральный директор АО «Мосинжпроект» Сергей Жуков, — электродепо содержит множество разнообразных инженерных систем, которые располагаются в том числе в помещениях с высокой степенью компоновки. Для решения подобного вида задач применение технологий информационного моделирования приносит наибольшую пользу.

Дороги взяли «золото»

Первое место в номинации «Применение отечественного ПО в области информационного моделирования» завоевали представители проектного института холдинга «Мосинжпроект», представившие проект «Улично-дорожная сеть (УДС) со строительством путепровода на улице Золоторожский Вал».

На текущий момент это один из самых масштабных инфраструктурных проектов с применением ТИМ при разработке проектной документации. Он включает в себя строительство и реконструкцию улично-дорожной сети общей протяженностью три километра, устройство и переустройство инженерных коммуникаций, два путепровода и другие объекты.

Специалисты проектного института разработали прикладные решения, среди которых — плагин «МИП.Изыскания», позволяющий в автоматизированном режиме обрабатывать инженерно-геодезические данные.

Подведение итогов конкурса «ТИМ-ЛИДЕРЫ» состоялось на Восьмой Всероссийской отраслевой конференции «Лучшие практики технологии информационного моделирования в России». В ее рамках представители «Мосинжпроекта» выступили с докладами о применении отечественного программного обеспечения и собственных наработках в области информационного моделирования на примере комплексных инфраструктурных объектов.

Всероссийский конкурс с международным участием «ТИМ-ЛИДЕРЫ» проводится ежегодно с 2016 года по инициативе НОТИМ и при поддержке Министерства строительства и ЖКХ России. В этом году на конкурс поступило более 150 проектов из 30 городов и областей страны.

Станции Солнцевской линии завоевали престижные награды

Участок Солнцевской линии метро со станциями «Пыхтино» и «Аэропорт Внуково», созданный при участии холдинга «Мосинжпроект», удостоен двух наград конкурса правительства Москвы «Лучший реализованный проект в области строительства».

«Создание нового участка Солнцевской линии подземки и его интеграция в инфраструктуру аэропорта Внуково — непростой проект, потребовавший от метростроителей высокого профессионализма. В результате его реализации у горожан впервые появилась возможность добираться до аэропорта на метро», — рассказал генеральный директор АО «Мосинжпроект» Сергей Жуков.

Он отметил, что станции «Пыхтино» и «Аэропорт Внуково» победили в номинации «Лучший реализованный проект строительства объектов метрополитена и железнодорожного транспорта» и по оценке городской конкурсной комиссии, и по результатам общегородского голосования.

«Мосинжпроект» участвует в конкурсе «Лучший реализованный проект в области строительства» с 2014 года и за это время удостоен более 30 наград.

Конкурс правительства Москвы «Лучший реализованный проект в области строительства» проводится с 2000 года. Победители определяются на открытом общегородском голосовании, в котором принимают участие жители города, а также городской конкурсной комиссией.

Мэр Москвы Сергей Собянин провел торжественную церемонию подведения итогов конкурса в преддверии Дня строителя.

СОСТАВЛЕН РЕЙТИНГ ПРОИЗВОДИТЕЛЕЙ БЕТОНА

Качество и безопасность — приоритет компании

Специалисты «Мосинжпроекта» составили собственный рейтинг качества российских производителей бетонных смесей. По итогам первого полугодия 2024 года оценку получила продукция 76 бетонных заводов.

— Холдинг создает инфраструктурные объекты, которыми пользуются миллионы людей, что требует повышенного внимания к используемым при строительно-монтажных работах оборудованию и материалам, в частности бетонным смесям, — говорит Сергей Жуков. — Приоритет для «Мосинжпроекта» — гарантия качества поставляемой на площадки продукции. Для выбора надежных поставщиков в компании организована оценка производителей.

Для составления рейтинга на бетонных заводах проводится технический аудит.

Специалисты «Мосинжпроекта» оценивают 40 системных параметров каждого производства по 200-балльной шкале. В их числе такие направления, как инфраструктура предприятия, культура производства, соблюдение качества изготовления и условия хранения продукции.

В соответствии с набранными баллами поставщики распределяются по принципу светофора — в зеленую, желтую или красную зоны. Так, в рейтинге за первое полугодие 2024 года двадцать предприятий, набравшие от 151 балла, вошли в зеленую зону и рекомендованы к привлечению в строительном производстве на площадках холдинга.

В рейтинговании заинтересованы сами производители бетонных смесей, ведь технический аудит помогает выявить несоответствия и мотивирует к дальнейшему развитию производственных процессов и повышению показателей качества продукции. В конечном итоге это повышает уровень доверия к поставщикам.

Отдельное ранжирование, по 100-балльной системе, «Мосинжпроект» подготовил для строительных лабораторий, проверяющих качество строительно-монтажных работ, инструментов и материалов.

Впервые холдинг составил рейтинги качества производителей бетонных смесей и строительных лабораторий в 2023 году, сразу за 12 месяцев. Теперь же данные обновляются каждый месяц, а обзор результатов происходит раз в полгода. Регулярно в рейтинги добавляются новые поставщики продукции и услуг.

Фото и иллюстрации: АО «Мосинжпроект».

«МИЛЛИОН ПРИЗОВ» ОТ НЕРАВНОДУШНЫХ

Москвичи спешат помочь бойцам на СВО и пострадавшим в Курской области

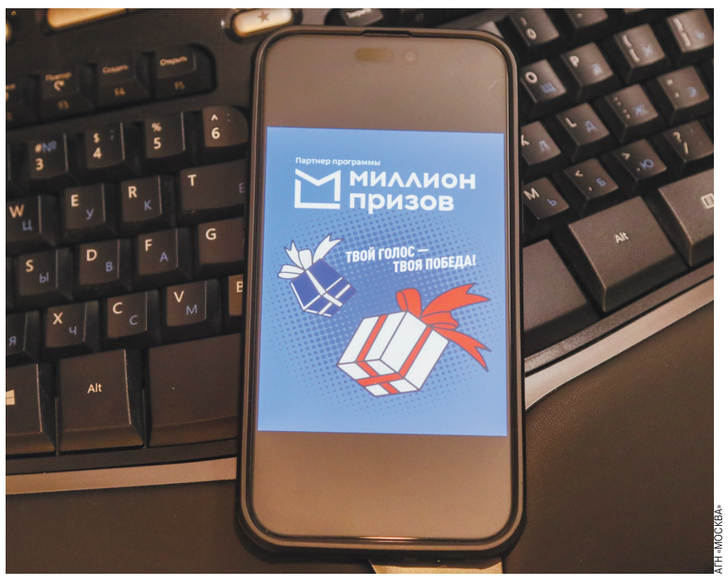

АГН «МОСКВА»

В первые сентябрьские выходные москвичам предстоит принять участие в выборах депутатов Мосгордумы. Это важнейшее событие, которое будет дополнено участием в программе «Миллион призов». Она уже стала доброй традицией московского голосования — это проект, который объединяет горожан, предпринимателей, представителей благотворительных организаций и городские власти.

«Миллион призов» — проект, насчитывающий более 400 партнеров-организаций. С того момента, как появилась возможность направлять с его помощью средства на благотворительность, участники городских проектов перевели в благотворительные фонды свыше 480 миллионов рублей.

Дмитрий Краснов, член Общественной палаты города Москвы, подчеркнул, что акцию «Миллион призов» нельзя приравнивать к играм и лотереям, которые запрещены во время избирательных кампаний, — это совсем другое.

— Это абсолютно бесплатно, мы не покупаем лотерейных билетов. Нет никаких затрат. Поэтому это не сделка лотерейная, когда вы покупаете билет и у вас есть риск: выиграете вы какой-то там приз, потратив свои деньги, или нет. Если не выиграете, потеряете свои деньги. Здесь вы ничего не теряете. Поэтому это просто еще один бонус для людей, чтобы они получили удовольствие от этого процесса, — объяснил Краснов.

Также эксперт подчеркнул, что эта акция уже неразрывно ассоциируется у многих граждан с выборами и это совершенно нормальная практика.

— В советское время выборы проходили всего с огоньком, весело. На участке всегда проходили какие-то концерты, работали буфеты. Это был праздник. Сегодня тоже делают интересные, привлекательные мероприятия для людей. Почему нет. Тем более здесь же нет никакого требования отдать голос той или иной политической партии или силе какой-то политической. Нет, это просто стимулирует граждан выразить свою позицию, свои политические предпочтения: прийти и проголосовать. Фактически стимул реализации демократических прав и свобод, которые предусмотрены Конституцией, — добавил он.

Все для победы

Главное — выигранные баллы можно использовать не только с личной выгодой, но и во благо ближнему своему. Сегодня это актуально как никогда. Летом 2024 года «Миллион призов» совместно с благотворительным фондом «Народный фронт. Все для победы!» продолжает сбор средств в поддержку бойцов, которые находятся в зоне проведения СВО, а также на оказание гуманитарной помощи мирным гражданам, пострадавшим от военных действий на новых и приграничных территориях. Так, продолжается сбор средств для семей, пострадавших в Курской области. Неравнодушным москвичам потребовалось чуть больше недели, чтобы собрать 14 миллионов рублей — это деньги, которые выиграли не только в рамках «Миллиона призов», но и за участие в проектах «Активный гражданин», «Электронный дом», «Город заданий», «Город идей», «Наш город».

Эксперт Российской академии наук, футуролог Андрей Кононов подчеркнул, что возможность, которую предоставляет город, как нельзя лучше способствует развитию в обществе культуры благотворительности.

— Не всегда у человека есть свободные средства, многие живут от зарплаты до зарплаты, как говорится, а тут появляется шанс, что вот появляются дополнительные средства, которые можно взять и перевести на благотворительность. И человек с удовольствием это делает, получая, выигрывая деньги (баллы. — **Прим. ред.**) в лотерее при голосовании. То есть, бесспорно, это один из способов дать человеку, даже если у него нет лишних средств, себя проявить в этих процедурах. Это тоже все прекрасно, все правильно сделано, когда дается такая возможность, — объясняет эксперт.

Напомним: чтобы помочь участникам СВО, нужно зайти на сайт «Миллион призов» и авторизоваться с помощью логина и пароля учетной записи портала мэра Москвы mos.ru. После чего перейти в раздел «Поощрения» и выбрать категорию «Благотворительность» — в ней размещены новые карточки фонда «Народный фронт. Все для победы!». Все собранные средства направляются в адрес фонда. Каждый участник получит промокод, по которому сможет отследить свое пожертвование в отчете на сайте благотворительной организации. Отчет обновляется один или два раза в месяц.

Стремление к прекрасному

Для тех, кто хочет использовать выигранные деньги во благо собственной семьи, остается множество таких возможностей — в акции «Миллион призов» участвуют крупнейшие столичные музеи и театры, так что самое время устроить в сентябре семейные культурные выходные в честь начала учебного года у детей.

В каталоге театров-партнеров представлено около 40 площадок. В репертуаре Московского драматического театра имени А.С.Пушкина, Московского академического театра имени Владимира Маяковского, Театра на Юго-Западе — спектакли по классическим произведениям и сочинениям современных авторов. Проследить за переосмыслением классики можно в Театре на Таганке, выбрать остроумный спектакль — в Московском академическом театре сатиры. Зрителей также приглашают в Московский музыкально-драматический цыганский театр «Ромэн», театры «Школа драматического искусства», «Современник» и многие другие.

Любителей музыкальных перформансов ждут в концертном зале «Зарядье». Московский государственный академический театр оперетты приглашает погрузиться в оперный мир, а Московский государственный академический театр «Русская песня» — приобщиться к русскому фольклору. В Московском международном доме музыки можно познакомиться с симфонической и органной классикой, джазом, музыкальными театральными и цирковыми представлениями, танцевальными шоу. Можно познакомить детей с театральным искусством на интересном и адаптированном для них представлении — например, в Детском музыкальном театре юного актера, Московском детском театре эстрады, Московском детском сказочном театре или Московском театре кукол. Кроме того, ребятам может быть интересно побывать в «Уголке дедушки Дурова» или Театре кошек Куклачева, где большинство главных ролей отведено талантливым пушистым артистам.

Вариантов множество — почти все музеи, театры и развлекательные объекты, которые подходят для совместного досуга семей с детьми, участвуют в программе «Миллион призов».

Правила призов

Для некоторых категорий участников предусмотрены гарантированные призы. Тысячу баллов получат избиратели, проголосовавшие онлайн и не ставшие победителями в основном розыгрыше, если это их первое дистанционное электронное голосование или если они старше 60 лет. При совпадении условий для получения гарантированного приза начисляется одна тысяча баллов.

Избиратели, которые в дни выборов отдадут голос на elec.mos.ru, смогут принять участие в розыгрыше дополнительных призов. Зарегистрироваться на розыгрыш можно с 20 августа по 8 сентября на странице акции. Его победители смогут получить скидку в размере 15 тысяч призовых баллов на покупки у партнеров в одной из выбранных категорий, таких как «Спорт», «Путешествия и культура» и «Техника для дома».

Выборы депутатов Мосгордумы, муниципальных депутатов ТиНАО и района Куркино пройдут в столице с 6 по 8 сентября, розыгрыши призов приуроченной к ним акции #ВыбираемВместе2024 — Москва состоятся с 7 по 9 сентября. Отдать голос можно будет на любом избирательном участке города, воспользовавшись терминалом электронного голосования. Пользователи mos.ru с полной учетной записью также смогут проголосовать онлайн.

Евгения НИКИТСКАЯ.

ВЫБОРЫ В МОСГОРДУМУ: ВЗГЛЯД С ФИНИШНОЙ ПРЯМОЙ

Политологи назвали фаворитов столичной избирательной кампании

АГН «МОСКВА»

С 6 по 8 сентября москвичи будут выбирать депутатов Московской городской думы, а в ТиНАО и районе Куркино и муниципальные собрания. Предвыборная кампания подходит к концу. ДЭГ укрепился окончательно как основной (привычный, удобный и пр.) формат голосования среди москвичей.

Социологические исследования, проведенные в августе, показывают: интерес жителей столицы к выборам депутатов Мосгордумы стабильно высок. По результатам исследования, проведенного компанией Russian Field, о выборах осведомлены более двух третей респондентов — 68%. 57% из знающих о выборах намерены принять в них участие, 61% из них — дистанционно, при помощи платформы электронного голосования.

Опросы показывают и то, что фаворитами кампании стали кандидаты от партии «Единая Россия», сообщил журналистам руководитель Russian Field Артемий Введенский. «Среди тех, кто <...> уже определился с выбором, 58,4% готовы проголосовать за партию «Единая Россия», второе место занимает КПРФ с результатом 12,8%, далее — ЛДПР с 9,6% и «Новые люди», у которых 8%», — отметил социолог.

Такое соотношение между партиями связано прежде всего с тем, что большинство москвичей удовлетворены состоянием дел в городе, полагает председатель экспертного совета Общественной палаты Москвы по социальным исследованиям и мониторингу настроений москвичей Александр Асафов. «Порядка 82% опрошенных <...> поддерживают вектор городского развития, — отметил политолог. — Отдельным фактором успеха кандидатов от «Единой России» является то, что их выдвижение поддержал мэр города и фактически они представляют собой такую команду мэра, что, конечно, в глазах избирателей дает им дополнительные электоральные очки».

В историю выборов в России эта кампания войдет прежде всего за счет цифровой трансформации, качественно иного уровня цифровизации электоральных процедур, отметил президент Фонда развития гражданского общества Константин Костин. «Несомненно, по этому пути пойдет рано или поздно вся наша избирательная система, — полагает эксперт. — В Москве, как мы видим, неуклонно расширяются возможности для цифрового голосования. И множество людей предпочитает именно такой способ волеизъявления — сейчас таких избирателей уже больше, чем тех, кто предпочитает голосовать по старинке, бумажным бюллетенем».

Напомним, что до 2 сентября москвичи, желающие проголосовать при помощи бумажного бюллетеня, могут подать заявления об этом при помощи портала госуслуг Москвы либо лично при посещении своей ТИК. До этого же времени можно изменить свое решение и отозвать заявление.

Электронное голосование в последние годы в Москве реализуется не только дистанционно, но и при помощи терминалов на избирательных участках, напомнил Александр Асафов. «Электронное голосование сейчас выбирают более 80% московских избирателей, — подчеркнул эксперт. — Голосование на терминалах позволило и сохранить традицию посещения участка, и решительно увеличить удобство голосования».

Внимание к электронным избирательным технологиям — еще один фактор, увеличивший прогнозируемое отставание оппозиционных партий, отметил руководитель научного совета Центра политической конъюнктуры Алексей Чеснаков. «Часть партий — участниц кампании все-таки как-то дистанцировались от голосования, — подчеркнул он. — И это, мне кажется, приведет их к негативному восприятию их как перспективных политических сил, потому что избиратель в целом выбирает именно дистанционное электронное голосование как удобное, и если политическая партия не участвует в этом процессе, то он ее не воспринимает».

В Москве уже сложилась собственная электронная политическая культура, добавил эксперт. По его словам, доминирующая часть жителей столицы «живут в этой самой цифровой среде и не воспринимают политические процессы вне этой самой цифровой среды».

Опросы показывают, что хорошо влияет на присутствие избирателей и программа стимуляции потребительского спроса «Миллион призов». Причем, по словам эксперта, значительная доля выигрышей уже не первый год направляется на благотворительные проекты в качестве пожертвований, что опровергает критиков программы, говорящих о корыстных соображениях москвичей.

В итоге, по прогнозам экспертов, явка на выборах в Мосгордуму может составить от 31 до 39%, сообщил Александр Асафов, ссылаясь на данные доступных социологических исследований. Эксцессов в ходе кампании не наблюдается, для избирателей сохранены все пять возможных способов голосования. Как и в предыдущие годы, выборы пройдут под общественным наблюдением — городской штаб, созданный на базе Общественной палаты города Москвы, традиционно контролирует голосование и подсчет как классическими методами (наблюдатели на участках и камеры), так и путем отслеживания электронного голосования при помощи блокчейна.

Юрий СУХАНОВ.

МОСКОВИЯ

ГЕНЕРАЛЫ МУСОРНЫХ КАРЬЕРОВ

Миллиардный иск вчинили бизнесмену за организацию гигантской свалки под Ногинском

URA.RU

ПРОБЛЕМА

Суд присудил взыскать 1 миллиард рублей с частного предпринимателя из Ногинска за причиненный ущерб природе в результате того, что он организовал свалку отходов в Богородском округе. Однако жители окружающих деревень, где годами процветал свалочный бизнес, справедливо спрашивают, где были власти, пока они сигнализировали о незаконной свалке, и почему ее сразу же не прикрыли?

В суд подала иск Ногинская городская прокуратура, потребовав возместить ущерб, нанесенный почве в деревне Вишняково Богородского городского округа, где было зафиксировано незаконное размещение отходов.

По данным минэкологии Московской области, частный предприниматель вместе с сыном организовал там незаконный прием отходов, они размещали их в бывшем песчаном карьере. Тех, кто прибегал к их услугам, они заверяли, что действуют на основании лицензии и впоследствии принятые отходы будут направлены на законные места размещения, однако на самом деле этого не происходило. В результате в карьере было захоронено более одного миллиона кубометров мусора на общей площади свыше 83 тысяч квадратных метров. По оценке следственных органов, преступный бизнес принес организаторам свыше 17 миллиардов рублей.

Экспертная организация исследовала свалку и рассчитала ущерб, нанесенный почвам. Он превысил один миллиард рублей. Теперь нарушителям предстоит его возместить.

Однако жители Ногинска недоумевают, почему правоохранительным органам и муниципалам потребовалось столько лет, чтобы призвать к ответу предпринимателей за незаконную деятельность, которую в карьере вели у всех на глазах. О том, что в карьер рядом с деревней Вишняково мусоровозы везут отходы, жители сигнализировали еще в 2017 году, сообщив о засыпке отработанных карьеров возле деревни Вишняково отходами различной степени опасности.

По информации министерства экологии и природопользования Московской области, эти участки находятся в государственной собственности, на них проводятся работы по рекультивации ранее отработанных карьеров. Правообладателями участков являются коммерческие юридические лица. По результатам проверочных мероприятий минэкологии привлекло их к административной ответственности, отмечается в сообщении.

Как сообщалось тогда, министерство передало информацию в правоохранительные органы для принятия дополнительных мер по пресечению и недопущению незаконного размещения отходов на территории карьеров впредь. Администрация же Ногинского района инициировала вопрос о расторжении договоров аренды с организациями, работающими с нарушением законодательства.

Уголовное дело по факту организации свалки было возбуждено спустя 2 года, только в 2019 году, по результатам экологического рейда в Богородском городском округе.

Тогда инспектора эконадзора, полицейские и сотрудники ФСБ задержали несколько машин, привозивших отходы на нелегальную свалку вблизи деревни Вишняково. Технику отправили на штрафстоянку, водителей допросили. Они, кстати, признались, что возили сюда мусор регулярно. В день в карьер приезжало до 150 мусоровозов. Как утверждают водители, они не знали, что свалка действует незаконно. Дело там было поставлено на широкую ногу: у «левого» полигона был свой офис, на площадке работала тяжелая техника.

Между прочим, уже тогда, 5 лет назад, навалы отходов занимали площадь более гектара, прием большая часть мусора находилась на муниципальных землях. По факту организации свалки возбудили уголовное дело. Тогда же были отобраны пробы отходов для лабораторного анализа и расчета ущерба, нанесенного окружающей среде. По результатам следствия ущерб оценили в размере 285 млн рублей. Тем не менее прошло целых пять лет, прежде чем дело дошло до суда.

«17 млрд рублей заработали, 1 миллиард заплатили в казну в виде штрафа — получается очень прибыльный бизнес», — оставляют ехидные комментарии пользователи соцсетей под новостью о наказании хозяина свалки в Вишнякове.

Особенно людей возмущает тот факт, что официально предприниматель взялся рекультивировать бывший карьер, когда там прекратили добычу песка. «Нам обещали, что у нас будет своя зона отдыха, а в результате мы получили смердящий полигон, который еще не известно, когда будут рекультивировать», — жалуются люди.

Елена БЕРЕЗИНА.

ГДЕ ЕЩЕ В МОСКОВСКОЙ ОБЛАСТИ ЛИКВИДИРУЮТ СВАЛКИ

В 2024 году завершается рекультивация шести полигонов ТКО: «Сафоново», «Непейно», «Шатурский», «Лесная», «Воловичи» (старый полигон), «Егорьевский».

ИВАН СКРИПАЛЕВ

ТИХАЯ ОХОТА

MCHS.GOV.RU

ВЫЙТИ ИЗ ЛЕСА ЖИВЫМ

Влажное и теплое лето поспособствовало в этом году богатому урожаю грибов в Подмосковье. Любители тихой охоты целыми семьями отправляются в лес, но, к сожалению, дорогу домой находят далеко не все. С начала сезона спасатели вывели из лесной чащи уже более 200 заблудившихся грибников.

Принято считать, что в основном теряются в лесу либо малые дети, либо пожилые люди. Однако в этом году в экстренные службы по номеру 112 обращались потеряшки всех возрастов, в том числе и те, кто прекрасно умеет пользоваться навороченным смартфоном с навигатором. Дело в том, что, увлекшись сбором грибов, люди часто перестают следить за временем и не запоминают приметы тех мест, по которым проходят, а мобильная связь есть далеко не во всех местах дальнего Подмосковья.

Опытные грибники советуют: прежде чем войти в лес, необходимо обратить внимание на основные ориентиры — дороги, ЛЭП, населенные пункты, реки, ручьи. А во время движения по лесу надо запоминать другие приметы: булыжники, деревья необычной формы, пни, ручьи, ямы — все, что в случае необходимости поможет найти обратную дорогу. Кроме того, не следует тянуть время: если вы заблудились, лучше сразу позвонить или послать сообщение в Единую службу спасения на номер 112.

Чаще всего, по данным ГКУ МО «Мособлпожспас», любители тихой охоты плутали в лесных массивах **Истринского, Богородского, Шатурского, Орехово-Зуевского, Сергиево-Посадского, Ступинского, Рузского, Егорьевского, Мытищинского, Лосино-Петровского, Клинского, Солнечногорского, Наро-Фоминского, Коломенского, Серпуховского, Талдомского округов, а также городского округа Шаховская**.

Тем, кто заблудился в лесу, спасатели рекомендуют успокоиться, осмотреться и прислушаться. Тогда можно будет сориентироваться на местности. Часто понять, в каком направлении нужно двигаться, помогают именно звуки. Так, работающий трактор можно услышать на расстоянии 3–4 км, лай собак — за 2–3 км, шум поезда — до 10 км. Трубы на крышах домов видны за 3 км, заводские трубы — за 6 км, колокольни и башни — за 15 км. Потерявшимся, которые вышли к воде, следует двигаться вниз по течению. Ручей обязательно выведет к реке, а река — к людям.

Но зачастую бывает все как раз наоборот: заблудившийся человек начинает метаться из стороны в сторону, пытаясь интуитивно выйти из дебрей. Как правило, это приводит к тому, что грибник просто выбивается из сил и уходит все дальше в самую чащу. Поэтому, если вы вызвали на помощь спасателей и они приступили к поиску, — в этом случае никуда ходить не надо, лучше оставаться на месте и ждать.

Многих грибников интересует, что делать, если вдруг в лесу разрядится телефон, а компаса с собой нет. «МК» попросил ответить на этот вопрос опытного туриста Валерия Хлебникова: «Как ориентироваться в лесу с помощью деревьев, мха, муравейников и звезд, многие из нас много раз слышали и читали, но применять их без постоянной практики, особенно в состоянии сильного стресса, когда человек потерялся и сильно напуган, вряд ли возможно», — считает эксперт.

По его словам, если вы заблудились в лесу и не можете найти дорогу домой, самое разумное — постараться выйти к воде. Она рано или поздно выведет вас к людям. Даже если это маленький ручеек, он впадает в большую речку и так далее. Еще большим подспорьем могут стать высоковольтные линии.

«На ЛЭП на высоте 2–3 метра от земли наносят информацию, касающуюся не только непосредственно напряжения, — там также указан номер самой опоры и откуда и куда идет линия. Например, «Чехов — Новый Быт». Где первое слово — это начало, а второе — конец линии. Часто на опоре написан телефон обслуживающей организации — если позвонить туда и назвать номер опоры, они скажут, где вы находитесь. А эту информацию уже можно передать МЧС. Если же телефон не работает, то можно попробовать самостоятельно выбраться. Идите в сторону уменьшения номеров, указанных на опорах, и выйдете к началу линии, или наоборот», — советует эксперт.

Евгения ВОКАЧ.

НЕДВИЖИМОСТЬ

ДЕТЯМ – КРЫШИ, МАШИНАМ – ДВОРЫ

В Подмосковье приняли новые нормы жилищного проектирования

Новые нормы градостроительства, которые в августе вступили в силу в Подмосковье, призваны сделать жизнь новоселов более комфортной. Парковки, детские и спортивные площадки станут размещать ближе к домам, а первые этажи высотных домов отдадут под коммерческие помещения.

«Новые нормы градостроительного проектирования должны улучшить социальную инфраструктуру новостроек и сделать путь от жилых домов до автостоянок и детских площадок короче. Новые требования проектирования затронут только те жилые проекты, которые еще не были согласованы», — говорит эксперт в области градостроительства Николай Самойлов.

Самое существенное изменение то, что по новым правилам первые этажи многоэтажных домов высотой более 4 этажей нельзя делать жилыми. Там могут размещаться только коммерческие помещения: кафе, салоны красоты и другие службы быта. Кроме того, высота первых этажей должна быть не менее 4,2 м. Отступить можно только в том случае, если в доме не более четырех этажей.

Второе новшество затронет нормативы проектирования парковок. При комплексном развитии территории архитектор должен будет предусмотреть 328 мест для постоянной парковки на каждую тысячу человек. При этом 25% парковочных мест должно находиться внутри жилого квартала, а остальные 75% — в границах жилого района, но не далее чем в 1,2 км от ЖК. Но если дом находится рядом со станцией метро или железнодорожной платформой, количество постоянных парковочных мест можно уменьшить на 15%.

Третье нововведение изменит формат благоустройства дворов. Теперь у каждого дома будет своя благоустроенная придомовая территория, хотя допускается организация единого двора для нескольких домов. В этом случае детские площадки и зоны отдыха должны находиться не далее чем в 100 м от домов, а спортплощадки — в радиусе 500 м. При высотной застройке площадь озеленения в расчете на каждого жильца должна составлять не менее 5,65 кв. м. А самое интересное, что проектировщикам теперь разрешается размещать детские и спортивные площадки, другие элементы благоустройства на эксплуатируемых кровлях.

Евгения ВОКАЧ.

ЭХО ТРАГЕДИИ

ФСИН

ТЮРЬМЫ ТРЕЩАТ ПО ШВАМ

с 1-й стр.

Четверо исламистов-заключенных, которые захватили заложников, были ликвидированы во время штурма. От рук террористов погибли четыре сотрудника колонии. Это заместитель начальника ИК-19, подполковник внутренней службы Андрей Кучма, у которого за плечами был 22-летний стаж (служил в УИС с 10 октября 2002 года); начальник отряда отдела по воспитательной работе с осужденными, майор внутренней службы Виктор Чернушкин (служил в УИС с 24 октября 2011 года); заместитель начальника учреждения, начальник отдела охраны, подполковник внутренней службы Иван Кречетов (служил в УИС с 26 апреля 2007 года); начальник отряда отдела по воспитательной работе с осужденными, лейтенант внутренней службы Сергей Гордополов, который служил в колонии с 13 февраля 2023 года, умер от ран и кровопотери в больнице.

Мы попросили опытных сотрудников УИС на анонимной основе рассказать о существующих проблемах. И дать оценку событиям, которые произошли в ИК-19 в Суровикине Волгоградской области.

«За любым приездом прокуратуры следует приказ о наказании сотрудников»

Евгений прослужил в исправительной колонии более 20 лет, прошел путь от младшего инспектора до заместителя начальника колонии.

— На мой взгляд, самая большая ошибка заключается в самой системе содержания осужденных, — говорит Евгений. — Во всем цивилизованном мире осужденные содержатся в камерах. А у нас казарменное содержание. Представьте себе барак, в котором находится 100 человек, и с ними через стенку располагается кабинет начальника отряда. Ему просто невозможно уследить за такой массой людей.

Как говорит Евгений, в дежурной смене в исправительной колонии должно быть около двадцати человек, а с учетом некомплекта в лучшем случае сейчас 10 сотрудников.

Кроме того, по мнению нашего собеседника, бараки были целесообразны во времена ГУЛАГа, когда сотрудники с автоматами и с собаками гнали зэков на работу.

— Сейчас XXI век, а у нас ничего не изменилось. В свое время, когда я был начальником отряда, у меня в отряде было 200 осужденных. Как за ними осуществлять надзор? Плюс большое количество осужденных задействовано на производстве. То есть у них есть возможность, скажем, что-то украсть или изготовить какие-то запрещенные предметы.

Как говорит Евгений, сотрудник внутри колонии фактически не защищен.

— Есть дежурная смена, у сотрудников которой имеются резиновая палка и наручники. Остальные сотрудники ничем не вооружены. На мой взгляд, давно пора вооружить дежурную смену хотя бы электрошокерами. А изготовить орудие для нападения осужденные могут из чего угодно: из стекла, кафельной плитки и так далее. Так что вопрос №1 — это казарменное содержание.

Вопрос №2, по мнению нашего собеседника, это дикий некомплект сотрудников, особенно младших инспекторов, у которых зарплата начинается от 30 тысяч рублей.

— Кто идет работать в уголовно-исполнительную систему? Какие у них есть стимулы?

— Я живу в небольшом городе, где практически нет никаких производств. Колония — это одно из градообразующих «предприятий». В ИК идут работать молодые ребята после армии, которые не нашли себя в каких-то других областях. Если служил в армии, то на пенсию можно выйти через 12,5 года. Младший инспектор получает 30–40 тысяч рублей, возможны региональные доплаты (Север, Питер, Москва). У офицера зарплата от 40 тысяч рублей.

Представьте себе молодого парня, который отслужил в армии, у него семья, ребенок, съемная квартира. Как ему на эти деньги прожить? Вопрос по обеспечению жильем фактически никак не решается. На мой взгляд, сотрудники ФСИН на сегодняшний момент одни из самых бесправных в силовых структурах. Отдельно созданы отделы прокуратуры по надзору за учреждениями УИС. В колониях постоянно проходят проверки. За любым приездом прокуратуры, как правило, следует приказ о наказании сотрудников. Добавьте к этому проверки краевого уровня и различных правозащитных организаций.

С учетом некомплекта нагрузка ложится на плечи оставшихся сотрудников.

Есть и очень животрепещущий третий вопрос.

— На мой взгляд, осужденные за экстремизм, терроризм и лица, их поддерживающие, должны содержаться отдельно от других осужденных. Когда это произойдет, тогда и оперативная работа с ними будет налажена. И они не смогут распространять свои радикальные религиозные идеи среди других осужденных.

Что касается захвата заложников в ИК-19 в Суровикине, Евгений считает, что там мог сработать фактор внезапности.

— Представьте себе, что у вас на глазах полоснут ножом по горлу вашего коллегу. Я думаю, что остальные просто были какое-то время в оцепенении. Причин произошедшего много, были допущены и нарушения. Но поверьте, ИК-19 далеко не самая плохая колония.

— Нельзя было на ту же дисциплинарную комиссию пригласить кинологов со злобными овчарками?

— Собак заводят внутрь колонии, только когда осуществляются массовые обыски. Собаки используются для обнаружения наркотиков, розыска сбежавших и охраны внешнего периметра учреждения. Против осужденных нельзя применять собаку. В целом можно сказать, что система оказалась не готова к нападению религиозных фанатиков, которым и своя-то жизнь не дорога.

«Посты перекрывать некем»

Еще один наш собеседник, Александр, с 2004 года служил на различных должностях в системе ФСИН.

— Последняя моя должность — начальник отдела безопасности исправительной колонии, — говорит Александр. — Скажу честно, исходя из той информации, которая появилась в свободном доступе, в ИК-19 в Суровикине явно были нарушения приказов и требований как в части проведения дисциплинарной комиссии, так и в части экипировки сотрудников. Хотя большинство сотрудников, присутствующих на дисциплинарной комиссии, были достаточно опытные.

Как говорит Александр, он не увидел ни у одного из сотрудников наличие спецсредств.

— Если бы у кого-то был хотя бы баллон с газом или ПР (палка резиновая), думаю, что столь трагической ситуации можно было бы избежать. По крайней мере у нас занятия по БСП (по боевой и служебной подготовке) никогда не были формальностью. Опять же, при заступлении на службу мы с заместителем или любым другим сотрудником отдела отрабатывали самые необходимые приемы самообороны. И непонятно, как все четверо осужденных-нарушителей были выведены на дисциплинарку, если есть регламентированные требования по порядку вывода осужденных и их сопровождению по территории ИК?

— Их должны были выводить на дисциплинарную комиссию по одному?

— Допускается вывод и по два человека, но тогда, соответственно, должно быть больше сотрудников для сопровождения. Думаю, что комиссия ФСИН сейчас разберется, в отделе режима и надзора работают грамотные ребята. Виновные понесут наказание, а сотрудники сделают нужные выводы. Как говорил нам один заслуженный ветеран, все приказы и нормативно-правовые акты, регламентирующие деятельность учреждений, пишутся большей частью кровью. И ни в коей мере нельзя от них отходить. Спецконтингент есть спецконтингент.

— Могли нападавшие сделать ножи на производстве в промзоне колонии?

— Если есть руки и производственные помещения, сделать можно все. Тут наша основная работа как сотрудников ОБ (отдела безопасности) — качественно производить обысковые мероприятия. Но, поверьте моему опыту, очень сложно сработать на все 100 процентов.

Александр так же, как и Евгений, говорит о кадровом голоде.

— Катастрофически не хватает младшего инспекторского состава. Я когда пришел работать в систему, у нас в смене было 12 человек плюс пара стажеров. Сейчас посты перекрывать некем, над суточной ведомостью надзора сидишь и, как шаман, колдуешь.

— А зарплаты ведь очень небольшие?

— В каждом регионе по-разному. У меня есть ребята, которые перевелись в Москву, у них зарплаты гораздо выше. Они довольны, там идет московский коэффициент.

В целом же, как говорит Александр, надо поднимать престиж службы в уголовно-исполнительной системе. В том числе, конечно, и поднимать заработную плату.

— Люди потянутся, и тогда можно уже выбирать из них самых достойных по морально-деловым качествам. В данный момент берут всех, кто более-менее проходит по здоровью,

BLOKNOT.RU

лишь бы закрыть некомплект. Так как это требуют с каждого начальника отдела.

«У сотрудников по 70 часов переработок в месяц»

Еще один собеседник — Владислав, который работает в исправительной колонии в одной из южных областей России.

— Свою зарплату я называю жалованьем. Отработав 10 лет, я получаю 42 тысячи рублей. Это нормально? Парни молодые приходят, месяц отработают и увольняются, потому что на 35 тысяч сейчас не проживешь. Шесть человек за год устроилось, и шесть человек за год уволилось. Некомплект огромный. У людей по 70 часов переработок в месяц.

Как говорит Владислав, о той же программе военной ипотеки им остается только мечтать.

— Если бы нам была доступна подобная программа, то, может быть, и текучки такой не было. В исправительных колониях сейчас задерживаются те, кому осталось доработать несколько лет до льготной пенсии. У меня она, например, составит около 15 тысяч рублей.

Напрягают, как говорит наш собеседник, и всевозможные проверки.

— У осужденных — вагон времени. Они беспрерывно строчат жалобы. Следуют выездные проверки. У меня порой создается впечатление, что у осужденных прав больше, чем у сотрудников. У нас — одни обязанности. На мой взгляд, уголовно-исполнительная система нуждается в жесткой и бескомпромиссной реформе.

Светлана САМОДЕЛОВА.

СРЕДА ОБИТАНИЯ

с 1-й стр.

Массажист-бандит в одном флаконе

FREEPIK

ГОРОД мастера БОИТСЯ

Не так давно россиян потрясло разбойное нападение лжемассажиста на жителя Красногорска — тот, не подозревая ничего плохого, вызвал «специалиста» на дом, чтобы размять спину... но вместо того, чтобы получить удовольствие, чуть не лишился жизни. Под маской массажиста скрывался уголовник. По сообщению пресс-службы ГУ МВД России по Московской области, 31-летний житель Красногорска в одном из telegram-каналов нашел массажиста, с которым договорился о встрече у себя в квартире. Приехав к мужчине домой, «мастер» попросился помыть руки. Потом пошел на кухню, взял нож и, угрожая своему «клиенту» им и «предметом, похожим на пистолет», похитил у хозяина квартиры деньги, ювелирные украшения и портативную колонку — на общую сумму более 800 тысяч рублей.

Когда полицейские установили личность бандита, выяснилось, что он ранее уже привлекался к уголовной ответственности за кражу. Лжемастера «на все руки» удалось вычислить и задержать, в отношении его возбуждено дело по статье «Разбой». Не исключено, что это не первая его жертва и бандит промышлял таким способом и прежде.

«Именно такие истории изрядно портят репутацию частников, которые и так не слишком себя зарекомендовали, — прокомментировал этот случай канал «Цена красоты». — К сожалению, платформы с объявлениями остаются источником риска и для специалистов, и для заказчиков».

— Проблема эта действительно существует, я говорил о ней еще в 2018 году, — отметил в беседе с корреспондентом «МК» эксперт в области киберрасследований Игорь Бедеров. — На сайтах объявлений, более того, на ресурсах электронных торгов, на досках организаций перевозки грузов, логистики работают мошенники. И если раньше это было классическое интернет-мошенничество, когда на досках объявлений, на электронных торгах злоумышленники регистрировались от лица крупных предприятий, подделывали их личные кабинеты, получали якобы для доставки товар, а потом с ним исчезали, то сегодня кибермошенники уже скатываются к откровенному криминалу — рэкету, вымогательству, даже таким вот разбойным нападениям. Руки у злоумышленников развязаны, потому что такие электронные площадки, доски объявлений, к сожалению, не верифицируют пользователей, не проводят проверку. С помощью антифрод-систем (программных комплексов для предотвращения мошеннических транзакций) владельцы подобных площадок борются со злоумышленниками, покушающимися на их деньги. Но вот для защиты клиентов они никаких мер не предпринимают.

— А если это не сайт объявлений, а частное объявление об услугах в том же Telegram, где и нашел тот мужчина себе лжемассажиста-бандита?

— Вообще электронная площадка объявлений вызывает у людей больше доверия к такого рода предложениям. С объявлениями сложнее. Как понять, можно ли доверять специалисту? Я бы рекомендовал рутинизировать проверку. Каждый раз заключать договор о предоставлении услуг: условный массажист должен быть либо ИП, либо самозанятым. Для мошенника все это станет дополнительной сложностью, и он сам не захочет связываться. Поэтому не нужно лениться и отказываться от проверок.

Ну а если попробовать забить в поиске Telegram «массажист на дом»? Выбор огромный! Вот, допустим, у московского «мастера тела» Аллы цены ниже рыночных: массаж лица — 600 рублей, спина+руки+шея — 800, а ноги сделает за 700. Алла позиционирует себя как «дипломированного и сертифицированного массажиста с медицинским образованием». Правда, после просьбы прислать копии диплома и сертификата насторожилась и, так ничего и не прислав (хотя вначале пообещала), заблокировала корреспондента «МК». Вуаля! Это-то и должно настораживать: нормальный массажист не отказывается прислать копии документов о своем образовании. Видимо, у низких цен есть объяснение — квалификация тоже хромает.

Самым примечательным оказался ТГ-канал «пешего курьера и массажиста» (по совместительству). «До конца лета 2024 года есть возможность записаться на расслабляющий массаж (только для женского пола), — указал некий Александр. — Вам никуда ходить не нужно, сам приеду. Также работаю на доставке».

«МК» связался с мужчиной, чтобы выяснить, много ли к нему обращается клиентов через Telegram и не опасно ли ему самому ходить к незнакомым людям домой? «Телеграм — это дополнительное средство для оперативной связи, а в основном меня клиенты находят на площадках услуг, где я тоже есть, — ответил он. — Когда ты начинаешь общение с клиентом до прихода к нему (сначала в переписке, потом по телефону), то уже в первые минуты по его поведению понимаешь его намерения. Никаких негативных историй у меня за пять лет не было. А что касается мошенников, то они встречаются не только в нашей области. Надежней всего смотреть отзывы — кто-то из клиентов обязательно оставит отзыв после своего визита к специалисту. Или еще лучше использовать «сарафанное радио», тогда уже точно на лжемастеров не нарвешься».

Ремонт с «изюминкой»

Не только «массажисты» могут оказаться совсем не теми, за кого себя выдают. Злоумышленник может скрываться под маской любого мастера-частника. Это и электрики, и водопроводчики, и мастера по ремонту компьютеров и другой бытовой техники, и парикмахеры, и «мужья на час»! Не все, конечно, действуют такими злостно разбойными методами, как фейковый массажист в Красногорске, но они могут проворачивать разные мошеннические схемы с целью надуть граждан.

Объявления, которые служат приманкой для доверчивых граждан, могут быть размещены не только на сайтах и электронных площадках, но и элементарно опущены в почтовые ящики. Это произошло недавно в Костроме. Злоумышленники работали под маской «специалистов по компьютерам». Они старались найти максимальное количество проблем и навязать услуги и виды работ, которые в действительности не проводили.

Одной из их жертв стала пожилая женщина. Она увидела в своем почтовом ящике листовку с предложением услуг по ремонту ноутбуков — как раз кстати! — и, недолго думая, вызвала мастера. Прибывший «спец» имитировал бурную деятельность, изобразил ремонт, а потом выставил огромный счет. Пенсионерка безо всякого сопротивления оплатила его, но потом обнаружила, что ноутбук так и не заработал. Позже сотрудники уголовного розыска задержали руководителя «сервисного центра». Как выяснилось в ходе следствия, схему такого развода граждан придумал 22-летний уроженец Краснодарского края. Для этого он даже организовал ИП и нанимал в штат работников, в том числе без опыта работы в сфере IT и ремонта. Отправляя их на задание, предупреждал о необходимости завышать плату, включая в сумму несуществующие услуги. В настоящее время в отношении компьютерщиков-обманщиков возбуждено уголовное дело за мошенничество.

— Действительно, отдельным видом мошенничества сегодня является существенное завышение стоимости предоставляемой услуги, — комментирует заслуженный юрист России, полковник милиции в отставке Иван Соловьев. — Такую схему повсеместно применяют недобросовестные мастера, предлагающие свои услуги в области ремонта бытовой техники, водопровода, электричества... Происходит это так: приезжает человек, который, не называя реальной цены, тут же разводит бурную деятельность. Разбирает весь прибор, накидывает разных запчастей... В итоге чинит холодильник по цене, значительно превышающей стоимость самого изделия. Эта схема обмана — самая распространенная на сером рынке услуг. Тут можно дать такие советы. Во-первых, изучить в Интернете прейскурант на подобные услуги. Очень важно до того, как вы начали общаться с мастером, посмотреть поломку, сколько стоит ремонт того или иного бытового прибора, сколько стоит та или иная запчасть, потому что никак невозможно стиральную машину, к примеру, отремонтировать дороже, чем за 10 тысяч рублей. Какую ее запчасть ни возьми, она стоит от 500 до 4500 рублей. Поэтому если человеку «заряжают» 20–25 тысяч за ремонт стиральной машины, то это точно мошенник.

Еще одна распространенная схема — когда лжеспециалист берет деньги якобы на покупку материалов (например, для ремонта квартиры), а затем исчезает. Как раз весной в Курске случилась подобная история: сотрудники полиции после обращения к ним местной жительницы задержали фейкового ремонтника. Женщина (опять же в Интернете!) нашла мастера и вызвала на дом. К ней приехал молодой человек, они обговорили объем ремонтных работ в квартире и условия оплаты. После этого юноша запросил 26 000 рублей на закупку материалов. Женщина выдала деньги... и ловкач исчез, удалив свой аккаунт с сайта объявлений. Позднее его задержали.

— Если мастер вам незнаком, вы видите его впервые, то не надо передавать или переводить ему заранее деньги на какие-то новые детали, необходимые инструменты, массажное масло и так далее, — предупреждает юрист. — И, кстати, если «специалист» предлагает перевести ему задаток по номеру телефона и присылает ссылку на какой-то непонятный аккаунт, то с большой вероятностью вы этого «мастера» больше не увидите.

Правила правильного подбора

Сегодня многие мастера — от водопроводчиков до маникюрщиц — работают как самозанятые. Значит, никто не отвечает за их деятельность. Риск нарваться на мошенника теперь выше, чем в прежние времена.

— Первое, что я бы посоветовал — это выбрать правильную платформу, на которой вы будете искать мастера, к какой бы профессии он ни принадлежал (все известные крупные платформы проверяют своих специалистов, составляют рейтинги и предоставляют возможность писать отзывы), — говорит наш собеседник. — Ни в коем случае не надо искать специалистов на случайных сайтах. Отметаем также всякие «доски объявлений».

Самое важное здесь — проверить личность мастера. Как правило, на платформах с данными о специалистах публикуются их фотографии или телефоны. Можно найти этого мастера в соцсетях, зайти в его аккаунт. Забейте в поисковике ФИО специалиста и какие-то данные (например, «Маша Иванова маникюр на Пресне») и наверняка найдете дополнительную информацию.

Важная рекомендация — не оставаться наедине со специалистом, который приезжает к вам в первый раз. Пусть кто-то будет в доме. И, конечно, перед началом оказания услуги необходимо обсудить важные детали: что именно он будет делать, сколько это займет времени, какая стоимость той или иной услуги, какие дополнительные материалы или комплектующие понадобятся. Лучше всего оформить договор. Не надо этого бояться, сегодня мастера должны быть к этому готовы. В договоре нужно прописать стоимость, время, условия отмены заказа.

Ну и, конечно, если человек ведет себя подозрительно, надо прерывать процедуру, просить его уйти и обращаться в правоохранительные органы по телефону или в электронном виде, писать соответствующее заявление.

Казалось бы, самый простой способ обезопасить себя — подобрать нужного специалиста-«надомника» по рекомендациям друзей, родственников, соседей, как чаще всего и поступают граждане. Но и в этом случае не может быть полной гарантии успеха. Доверяй, но проверяй. Позвоните этому мастеру, попросите у него ссылку на его аккаунт в соцсети или на сайт организации, в которой он числится, посмотрите отзывы о нем в Интернете. Причем, как советует юрист, лучше игнорировать первые 5–10 отзывов: они могут быть специально сгенерированы, написаны так, чтобы обмануть доверчивых граждан.

Самый надежный способ — вообще не связываться с частниками, а решать свою проблему официально. Массаж или маникюр делать в салоне, водопроводчика или электрика искать через ЖЭК.

— В повседневном бытовом сервисе как раз чаще всего и происходят обманы, — подытожил Иван Соловьев. — В этой сфере только официально фиксируется 6–7 миллионов заявлений о мошенничестве в год, то есть огромное количество. Это уже не говоря о совсем уже криминальных ЧП, когда в ход идут угрозы оружием, когда можно лишиться не только своих средств, но и здоровья или даже жизни.

...Когда-то «МК» писал грустную историю про «мужа на час». Героиня нашего материала, одинокая женщина, безо всякой задней мысли вызвала к себе «мужа на час» прибить, условно говоря, какой-то гвоздь. Прибывший «мастер» ее обаял, да насколько, что она позвала его к себе жить, увидев в нем того самого «принца». В итоге он постепенно разными обманными путями на правах «любимого» вытянул у доверчивой и влюбленной в него дамы кучу денег якобы для поправки своего бизнеса, после чего исчез. Тоже история «из жизни мошенников», только долгоиграющая.

Ирина БРИЧКАЛЕВИЧ.

ТУРИЗМ

ИССЛЕДОВАНИЕ ВЭБ.РФ И АНО «НАЦИОНАЛЬНЫЕ ПРИОРИТЕТЫ»: большинство россиян проводят отпуск с семьей, путешествуя по России

По результатам совместного исследования ВЭБ.РФ и АНО «Национальные приоритеты», 65% россиян планируют провести отпуск в кругу семьи, а 63% выбирают регионы РФ.

«Россияне отмечают, что за последние два года стало больше доступной информации о туристических услугах и местах, которые можно посетить», — сообщает **Генеральный директор АНО «Национальные приоритеты» С. Малявина.** Управляющий директор ВЭБ.РФ А. Самохин подчеркивает: у России и наших городов уникальные преимущества в том, чтобы предложить туристу качественную инфраструктуру и новые яркие впечатления.

Все разнообразие вариантов для отдыха в нашей стране представлено на национальном туристическом портале путешествуем.рф, который развивается при поддержке национального проекта «Туризм и индустрия гостеприимства».

Виктория ЛЕБЕДИНСКАЯ.

ПОДПИСКА 2025

ДО 31 АВГУСТА ДОСРОЧНАЯ ПОДПИСКА НА «МК»!

ПОДПИСКА В АВТОМОБИЛЬНЫХ ПУНКТАХ «МК»

29 августа с 8.30 до 19.00, перерыв с 13.00 до 13.30
м. «Перово», Зеленый пр-т, д. 20, возле управы
м. «Университет», выход к МГУ, пл. Джавахарлала Неру, д. 1, на автостоянке
р-н Сокол, ул. Алабяна, д. 7, у ТЦ «Азбука вкуса»
м. «Печатники», ул. Гурьянова, д. 2а

30 августа с 8.30 до 16.00
р-н Бутырский, ул. Яблочкова, д. 37
р-н Крюково, Зеленоград, корпус 1508, у «Пятерочки»
р-н Черемушки, ул. Новочеремушкинская, д. 53а, у к/т «Тбилиси»

ПОДПИСКА НА МОСКОВСКОМ МЕДИАФЕСТИВАЛЕ НА ВДНХ

31 августа – 1 сентября с 10.00 до 16.00
МОСКВА, ВДНХ, пр-т Мира, д. 119, стр. 57, перед павильоном №57 (напротив павильона №34, Центр космонавтики и авиации)

ПОДПИСКА В ГОРОДАХ ПОДМОСКОВЬЯ

31 августа с 10.00 до 15.00
КЛИН, ул. М. Балакирева, у д. №6/24, сквер им. Афанасьева
ДОЛГОПРУДНЫЙ, Центральный парк, на площадке со скульптурой «Ямщик и двойка лошадей», по ул. Академика Лаврентьева, напротив дома №9
ЛЮБЕРЦЫ, Октябрьский пр-т, 200, перед РДК
НОГИНСК, ул. 3-го Интернационала, д. 65, у магазина
ПУШКИНО, ул. Некрасова, д. 3а, Центральный парк
СЕРГИЕВ ПОСАД, пр-т Красной Армии, д. 185в, у подземного перехода, рядом ТЦ
СТУПИНО, ул. Комсомольская, д. 19/27, напротив банка

31 августа с 10.00 до 16.00
ЩЕЛКОВО, ул. Пушкина, д. 22, в парке

ЩЕДРАЯ ПЯТНИЦА С «МК»

30 августа с 10.00 до 14.00
м. «Улица 1905 года», ул. 1905 года, д. 7, центральный вход в редакцию «МК» со стороны ул. Костикова.

ВНИМАНИЕ! В этот день завершения досрочной подписки вы можете не только выгодно подписаться на «МК», но и получить приглашение в театр или один из наших фирменных призов. Тел. 8(495)665-40-80

РЕКЛАМА 16+

Classifieds РЕКЛАМА

Москва, ул. 1905 года, д.7, ст. м. «ул. 1905 года», с 10:00 до 19:00. т.: (495) 781-47-43, 781-47-32. E-mail: classifieds@mk.ru

ПРИЕМ ОБЪЯВЛЕНИЙ ПО ТЕЛЕФОНУ
Оплата в любом отделении Сбербанка.
Наши реквизиты:
получатель ООО Рекламно-информационное агентство "О`Кей"
Московский банк Сбербанка России ПАО, г. Москва
ИНН 7719464149, КПП 771901001
ПАО Сбербанк России г. Москва
БИК 044525225
Р/с 407 028 104 381 701 011 10
К/с 301 018 104 000 000 002 25
ОКАТО 45263558000
Дополнительная информация по телефону: **(495) 781-47-32**

Барахолка

куплю
❑ **книги б/у. Выезд. т. 8(495)720-68-36**

Будьте бдительны при привлечении к сотрудничеству лиц, не имеющих лицензий или иных специальных разрешений

СПОРТ

Пока в столице Франции проходят первые соревнования 17-й летней Паралимпиады, у нас есть возможность познакомиться с примерами поразительного мужества и одновременно ужасающего безразличия к судьбам этих сильных людей в США и Великобритании.

Баронесса Танни Грей-Томпсон.

TANNI.CO.UK

УТОМИТЕЛЬНЫЕ ЦЕРЕМОНИИ ПАРИЖА

Российских паралимпийцев пригласили на открытие и закрытие игр

О том, как проходили подготовка и отбор наших параатлетов на это крупнейшее международное соревнование, мы уже писали. В церемонии открытия представители российского параспорта, по решению Международного паралимпийского комитета, участия не принимают. А вот на торжественное закрытие турнира нас позвали.

«На собрании нам сказали, что нас пустят на церемонию закрытия. Два дня назад организаторы это объявили всей нашей команде. На открытие нельзя ни в качестве болельщика, ни как участнику. А на закрытие — пожалуйста. Потому что на закрытии нет прохода делегаций. И там могут участвовать все желающие.

Но вряд ли мы это сделаем. Хотим 8-го съездить на ночной Париж посмотреть. Там красиво Эйфелева башня загорается. И эти все церемонии на Паралимпиаде очень утомительны. Ну зачем они нам?» — рассказал «Матч ТВ» легкоатлет-паралимпиец Андрей Вдовин.

Со своей стороны глава Паралимпийского комитета России (ПКР) Павел Рожков пояснил, что приглашение на церемонию открытия все же было, но ПКР решил отказаться от участия в ней.

«Нас пригласили на церемонию открытия в качестве зрителей. Но мы решили отказаться, поскольку в этом нет смысла. Процедура длинная и тяжелая, а у некоторых спортсменов уже на следующий день начинаются соревнования. Даже когда все было нормально, далеко не все атлеты участвовали в церемонии открытия по этим причинам. Что касается церемонии закрытия, то там не будет классического парада участников, просто выход делегаций. Для себя пока не приняли решения, будем ли участвовать. Будем смотреть, как развивается ситуация», — сказал Рожков в интервью «ВсёПроСпорт».

Воля к жизни

Конечно, в паралимпийском спорте очень много примеров мужества и преодоления жизненных трудностей. Одной из самых необычных участниц соревнований четырехлетия станет 23-трехлетняя Али Трувит из американского штата Коннектикут. Девушка стала паралимпийской спортсменкой после того, как в прошлом году акула откусила ей ногу.

Трагедия с американкой произошла сразу после ее выпуска из престижного Йельского университета. Девушка, прихватив с собой подругу, отправилась на отдых на остров Провиденьялес архипелага Теркс и Кайкос. Уже на месте Али решила поплавать под водой с маской и дыхательной трубкой. И на свою беду попала в поле зрения акулы. Хищница не стала церемониться и откусила американке стопу и часть левой ноги. По словам девушки, ей больше всего запомнилось из того дня то, как быстро он превратился из счастливого и радостного в абсолютно кошмарный. В тяжелом состоянии девушка была доставлена на самолете в больницу в Майами, где команда врачей-травматологов практически вернула ее с того света.

Лорен Стедман и Клэр Кэшмор.

PARALYMPIC.ORG

«Случившееся нанесло мне тяжелую психотическую травму, я долго не могла прийти в себя. И вернуться в плавание, несмотря на то что этот вид спорта был нашей семейной традицией. Моя мама когда-то была капитаном команды по плаванию Йельского университета. И я все свои студенческие годы занималась этим видом спорта», — воспоминала в одном из своих интервью Трувит.

Американка не скрывает, что еще очень долгое время пребывала в глубокой депрессии: испытывала невыносимо сильные боли в покалеченной конечности, много плакала, не могла принять свой новый внешний вид, не подходила к зеркалу. И после уговоров семьи все-таки решилась пойти на прием к психологу, а также прочитала несколько мотивационных книг о людях, попавших в такую же ситуацию.

А к концу 2023 года Али Трувит вернулась к занятиям по плаванию: «Я это сделала, чтобы преодолеть свой страх перед водой и восстановить любовь к спорту. И поставила цель — отобраться на Паралимпиаду в Париж». Старания девушки оправдались с лихвой — Трувит попала в сборную США и уже на этой неделе ступит на французскую землю.

Али смеется и злой хозяйке судьбе отвечает: «Я уникальна тем, что на меня напала акула. Да, у меня есть инвалидность. Но это не приговор. Все мы проходим через трудности, травмы и трудные периоды в жизни. И у всех нас есть способность подняться».

Подруги-соперницы

Пути Лорен Стедман и Клэр Кэшмор впервые пересеклись 18 лет назад, и с тех пор их жизни и карьеры тесно переплетены.

Они учились в колледже Келли, частной школе-интернате в Девоне, прежде чем обе выбрали плавание, представляя Великобританию на Паралимпийских играх. В конце концов, они обе перешли в триатлон, вместе стояли на пьедестале на токийской Паралимпиаде в 2021 году. Теперь они будут бороться за «золото» на Паралимпийских играх в Париже.

Их соперничество длится уже много лет, но, как описывает Стедман, это больше, чем просто соревнование, это дружеское противостояние. «Она для меня как старшая сестра, — сказал Стедман в интервью британским СМИ. — Я встретила ее, когда мне было 13, и я сказала отцу: «Я хочу быть Клэр Кэшмор».

Я не хочу, чтобы у нее была плохая гонка. Я не хочу побеждать кого-то, когда он находится в проигрыше. Если мы идем вперед, то кто лучше сможет раздвинуть границы, чем мой собственный товарищ по команде? Мы можем использовать друг друга, чтобы стать лучшими в мире».

Помимо того что Кэшмор и Стедман учились в одной альма-матер, у них схожие нарушения: у обеих отсутствует одно предплечье, что позволяет отнести их к одной и той же категории по паратриатлону — PTS5.

Хотя они соревнуются друг с другом, Кэшмор, которая на пять лет старше Стедман, упоминает, что они редко взаимодействуют вне соревнований, несмотря на то что Стедман описывает сестринскую связь. «Лорен и я не тренируемся вместе; мы видимся только на соревнованиях и в тренировочных лагерях. Это держит тебя в напряжении, когда знаешь, что есть девушки, которые постоянно подталкивают и разрушают эти барьеры, чтобы стать лучше, поэтому ты должна убедиться, что ты тоже делаешь все, что можешь. Если бы это была прогулка в парке, у меня не было бы того же самого драйва каждый день. Мне нравится, когда меня подталкивают, я люблю видеть, как другие девушки добиваются успеха», — говорит Кэшмор в интервью британским СМИ.

Самый громкий поединок между Клэр Кэшмор и Лорен Стедман состоялся в Токио три года назад. Париж-2024 станет шестой Паралимпиадой для Кэшмор и пятой для Стедман. Первые четыре выступления Кэшмор были в качестве пловца, а самым ярким событием стало «золото» в женской эстафете 4х100 м в Рио-2016. Однако, разочаровавшись в плавании, она перешла в триатлон, в котором дебютировала в Рио, где Стедман завоевала «серебро».

Что-то пошло не так

Впрочем, в Великобритании не все так хорошо с заботой о самых мужественных и одновременно самых нуждающихся в помощи спортсменах.

Один из таких вопиющих случаев произошел 26 августа с 11-кратной паралимпийской английской чемпионкой баронессой Танни Грей-Томпсон.

Знаменитая гонщица на инвалидной коляске ехала в Париж на Паралимпийские игры через Лондон. И заказала помощь, чтобы ей помогли сойти с поезда на лондонском вокзале Кингс-Кросс. Но по личным обстоятельствам опоздала и выехала из Лидса на полчаса позже. Из-за этого никто из сотрудников соответствующих служб не прибыл, чтобы помочь ей, поэтому баронессе пришлось попытаться сойти самой.

«Меня никто не встречал, и я подождала пять минут, прежде чем что-то выложить в социальных сетях, потому что положено уходить через пять минут. После 16 минут ожидания на вокзале Кингс-Кросс никого не было видно. Было несколько уборщиков, но они не застрахованы и не могут мне помочь. Поэтому я решила, что выползу из поезда. Я еду в Париж сегодня позже, у меня несколько сумок. Я бросила их на платформе, мне пришлось встать со стула, сесть на пол у двери, что было неприятно, а затем выползти из вагона», — рассказала об этом кошмарном случае британским СМИ Грей-Томпсон.

Этот прискорбный инцидент стал достоянием общественности потому, что уже не первый раз известная британская спортсменка сталкивается с проблемами доступности в английских поездах. Аналогично в 2012 году ей пришлось вылезти из поезда на Восточном побережье, когда никто не пришел ей на помощь, и она осталась на станции Кингс-Кросс в полночь.

«По закону мне разрешено прийти и попросить сесть в поезд. В Великобритании с 1 января 2020 года в соответствии с Законом об инвалидности и дискриминации должна была быть ровная посадка, но правительство отложило этот вопрос на потом. Я могу просто сойти с поезда, если мне это нужно, но есть много людей, которые не могут этого сделать. Я не могу ползать, а сижу на полу и волочу ноги. Вокруг никого не было, и вчера вечером я была очень зла», — добавила Грей-Томпсон, являющаяся также известным активистом по правам инвалидов.

Баронесса участвовала в пяти Паралимпийских играх с 1988 по 2004 год, завоевав 16 медалей для Великобритании, в том числе 11 золотых. Она родилась с диагнозом spina bifida и участвовала в гонках на инвалидных колясках за сборную своей страны в течение 16 лет. Сейчас она является членом палаты лордов Соединенного Королевства и занимается проблемами, с которыми сталкиваются люди с ограниченными возможностями, включая проблемы доступа в транспортной системе.

«Мои искренние извинения за это, Танни. Что-то здесь явно пошло не так, и мы вас подвели. Мы выясним, что пошло не так, и поделимся подробностями», — попытался извиниться перед заслуженной спортсменкой управляющий директор LNER Дэвид Хорн.

Мария ПАТИ, Сергей АЛЕКСЕЕВ.

КУРЬЕР КУЛЬТУРЫ

В Российском академическом молодежном театре открылся 104-й сезон — пока на камерных площадках. Незадолго до его открытия на Большой сцене прошел сбор труппы, энергично уложившийся в полчаса. Но это была прелюдия. После перерыва осталась только труппа, но не вся. Молодое пополнение не пригласили, оставили на десерт.

ЧЕСТНЫЙ ТЕАТР БОРОДИНА

В РАМТе детей научат основам бизнеса

Кто-то пришел в эксклюзивной футболке, на которой было написано: «РАМТ, 104 сезон». И делано это было своими руками. Когда Алексей Бородин вошел в зрительный зал, вверенный ему коллектив вскочил с мест и начал аплодировать. «У всех, надеюсь, настроение решительное, бодрое», — обратился к коллегам худрук. Он начал с представления молодых актеров, рассказа о том, как тщательно их отбирали, не пропустив ни одного выпускного курса. В основном это мальчики, девочек только две. Все они артистично принимали букеты и раскланивались. В труппу приняли восемь выпускников разных столичных вузов — двоих из мастерской имени Виктора Коршунова Театрального училища им. Щепкина, троих с курса Юрия Бутусова в ГИТИСе, одного с курса Виктора Рыжакова в Школе-студии МХАТ, двоих с курса Кирилла Пирогова в Щукинском училище.

Кто-то из ребят уже репетирует в новом спектакле «Усадьба Ланиных», который ставит Бородин. «Она там уже вовсю», — сказал об одной из юных актрис Алексей Владимирович, чем только поднял градус хорошего настроения. Перед сбором труппы, как только мы устроились в партере, четверо молодых актеров попросили нас подвинуться, чтобы они могли сесть рядом. Потом выяснилось, ради чего это было сделано. Стоило появиться актрисе из числа только принятых и выйти за букетом цветов, как они быстро надели маски из спектакля «Зобеида», где она уже играет, и очень весело ее поприветствовали.

Потом чествовали юбиляров, тех, у кого пополнение в семье. «Все идет по протоколу, как полагается в госучреждении», — пошутил Бородин. Поздравляли Анну Ковалеву, которая родила дочь, а когда она сказала, что это не предел, Бородин отреагировал: «Пощади!». Уход в отпуск по уходу за ребенком в театре, особенно актрис, всегда как катастрофа. По счастью, один букет оказался в запасе — не учли еще одну молодую маму. Выкрики из партера восстановили справедливость. За новорожденного сына тоже полагались цветы.

Первая премьера нового сезона — семейная сага «Усадьба Ланиных» по пьесе Бориса Зайцева 1911 года. Молодой Евгений Вахтангов ставил ее в 1914-м, и только спустя столетие к ней обратился Алексей Бородин. Работает вместе с ним художник-постановщик Максим Обрезков. Главные роли сыграют Андрей Бажин, Евгений Редько и Анна Тараторкина, которой на сборе труппы подарили букет в честь 20-летнего служения в РАМТе. «Как двадцать?» — удивилась она, приехав на сбор труппы со съемочной площадки.

«Усадьба Ланиных» — не единственный спектакль Бородина в новом сезоне. Он также планирует постановку пьесы «Игра интересов» испанского драматурга и лауреата Нобелевской премии Хасинто Бенавенте-и-Мартинеса и «Конец пути» Роберта Седрика Шериффа.

Алексей Бородин и Марина Брусникина.

СВЕТЛАНА ХОХРЯКОВА

Главный режиссер театра Марина Брусникина тоже начала репетиции спектакля «Лето Господне» по роману Ивана Шмелева, который впервые ставится на сцене. Опять же заняты в нем Евгений Редько и Анна Тараторкина, а также Александр Девятьяров, Денис Шведов и другие актеры разных поколений.

Аля Ловянникова поставит «Томасину» Пола Гэллико, которого называют американским Андерсеном, про кошку, которая думала, что она богиня. Еще один детский спектакль, «Ежик и Медвежонок», по пьесе легендарного писателя Сергея Козлова, автора «Ежика в тумане», поставит Юрий Печенежский. Его зрители будут сидеть прямо на сцене. Самых маленьких научат в РАМТе финансовой грамотности на спектакле «Мой первый бизнес» в постановке Ивана Пачина по книге Наталии Перевезенцевой. Как заметила Марина Брусникина, детей надо с малых лет учить основам бизнеса.

Олег Долин выпустит «Остров Сахалин». Марина Брусникина говорит, что «это совсем другой Чехов, без которого другого Чехова не понять». А поставят его в Черной комнате. Сообщение о том, что ее покрасили, вызвало невероятное оживление в зале. Как пошутил Алексей Бородин, Черная комната стала еще чернее.

Впервые будет поставлена пьеса «Пустые поезда» Дмитрия Данилова режиссером Алексеем Золотовицким на Маленькой сцене. В театре используют каждый уголок и двор. «Разбойников» Шиллера поставит выпускник мастерской Юрия Бутусова в ГИТИСе Андрей Хисамиев именно там, во внутреннем дворике РАМТа. Продолжат в театре серию «ЖЗЛ». Владимир Богатырев поставит пьесу Нонны Голиковой о Марине Цветаевой и Сергее Эфроне. Рузанна Мовсесян начнет работу над «Левой» по книге Бориса Минаева.

Завершая основную часть традиционного театрального сбора с продолжением только для труппы, Алексей Бородин неожиданно сказал, обращаясь к молодым: «Вы к нам, ребята, не приходите. Для этого есть основания. Я вас отдельно соберу в своем кабинете».

«Сбор труппы очень серьезное для нас событие, — сказал он после его завершения. — Мы не виделись полтора месяца, пока были в отпуске. Важно, чтобы у всех нас было ощущение перспективы, ведь все мы верим в будущее, строим какие-то планы. Нужно набирать новое дыхание, без этого невозможно жить и работать. А для театра я всегда считал и считаю главным — это честность и открытость. Только тогда наши зрители будут его ценить. Мы работаем для людей, которые не хуже и не лучше нас, они равны нам».

Светлана ХОХРЯКОВА.

КРОССВОРД

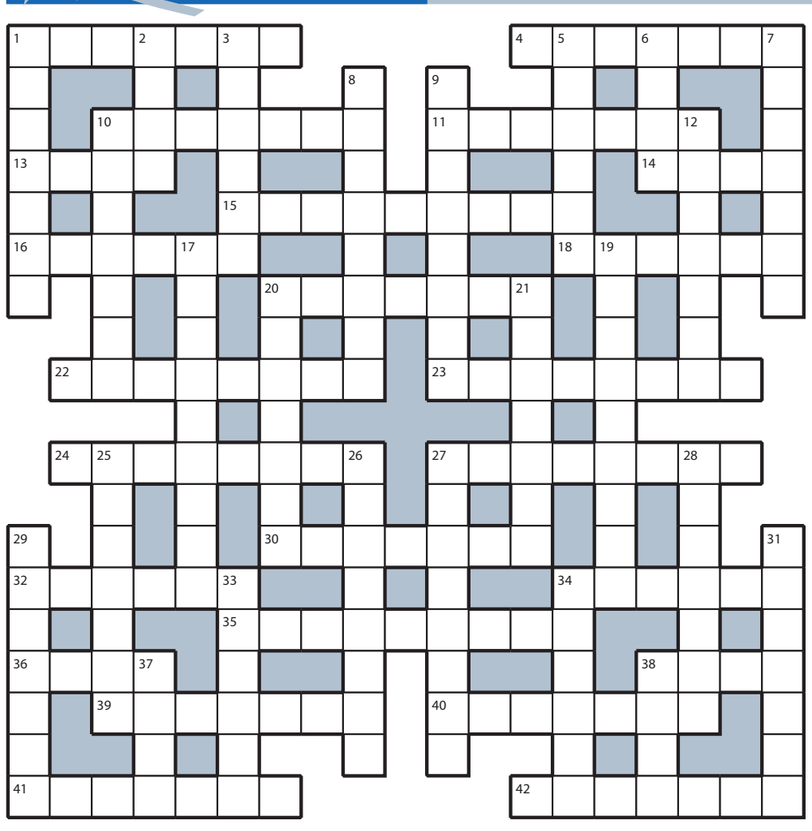

ПО ГОРИЗОНТАЛИ: 1. Примат, считающий себя царем природы. **4.** Состязание красоток за звание «Мисс мира». **10.** Грубый нарушитель общественного порядка. **11.** Полный комплект букв языка. **13.** Уходящий в море «подиум» для яхтсменов. **14.** Закусочная, где назначают свидания. **15.** Абсурдное высказывание дилетанта. **16.** Продольные нити ткани, переплетающиеся с утком. **18.** Месяц, поделенный Козерогами и Водолеями. **20.** Нэцке, привезенное на память о Японии. **22.** Казнь приставленных к стене солдат. **23.** Мужское нижнее белье в виде длинных штанов. **24.** Солдат, затянувший строевой хит. **27.** Южное дерево с крупными душистыми цветками. **30.** Кульминация паники на тонущем корабле. **32.** Валюта, которой расплачиваются в Киеве. **34.** Развалюха, претендующая на звание дома. **35.** Боевой грим у индейцев. **36.** Игровая зона между домами. **38.** Хрустальная тара для цветов. **39.** Ножницы-переростки, подравнивающие кусты. **40.** Гормон, жизненно необходимый диабетику. **41.** Чертежный «мольберт» в конструкторском бюро. **42.** Незамужняя дочка помещика.

ПО ВЕРТИКАЛИ: 1. Фигурист, выигравший «золото» Олимпиады. **2.** Одно из сочинений композитора. **3.** Язвительная и коварная одноклассница. **5.** Мини-блинчик из тертого кабачка. **6.** Высокие ноты разгневанной учительницы. **7.** Диванчик пассажира за креслом водителя. **8.** Временной «зазор» между автобусами. **9.** Ремесленник, оставшийся без обувки. **10.** Документальный фильм, посвященный текущим событиям общественной жизни. **12.** Эльдар, гуляющий на сабантуе. **17.** Повелитель дум и полмира. **19.** Штраф за нарушение условий договора. **20.** Танец из фильма, ставший символом Греции. **21.** «Свет», распространяемый миссионером. **25.** Курага в «годы золотой юности». **26.** Торговец пилюлями в собственной лавке. **27.** Жалкая пародия на сливочное масло. **28.** Языческий божок, вырезанный из камня. **29.** Кавалер с букетом комплиментов. **31.** Чайно-кофейный отдел супермаркета. **33.** Флотилия с большим численным перевесом. **34.** Вороватый чиновник, не знающий меры. **37.** Вступительное слово докладчика. **38.** «Острога», пронзившая стог сена.

ОТВЕТЫ НА КРОССВОРД, ОПУБЛИКОВАННЫЙ 28 АВГУСТА

ПО ГОРИЗОНТАЛИ: 1. Пластик. **4.** Обогрев. **10.** Боржоми. **11.** Ортопед. **13.** Клуб. **14.** Кофе. **15.** Галактика. **16.** Ратуша. **18.** Бобыль. **20.** Свинина. **22.** Пьянчуга. **23.** Ансамбль. **24.** Дизайнер. **27.** Поединок. **30.** Козерог. **32.** Пальто. **34.** Пагода. **35.** Хронометр. **36.** «Лего». **38.** Конь. **39.** Охламон. **40.** Наемник. **41.** Аксакал. **42.** Условие.

ПО ВЕРТИКАЛИ: 1. Пескарь. **2.** Сноб. **3.** Изжога. **5.** Баобаб. **6.** Грек. **7.** Варенье. **8.** Писанина. **9.** Доктрина. **10.** Бунтарь. **12.** Домысел. **17.** Шпингалет. **19.** Олимпиада. **20.** Спутник. **21.** Айсберг. **25.** Идальго. **26.** Резонанс. **27.** Перемена. **28.** Обморок. **29.** Шпилька. **31.** Варьете. **33.** Охрана. **34.** Примус. **37.** Охра. **38.** Кино.

Организатор торгов (далее — ОТ) — ООО «Центр-Р.И.Д.» (127083, г. Москва, ул. Юннатов, д.18, centerRID@mail.ru, тел.: 8 (495) 722-59-49, ЦЕНТР-РИД.РФ) принимая во внимание, что АО УК ЦЭМ (ОГРН 1067760723568) (далее — Продавец) является лицом, осуществляющим прекращение Закрытого паевого инвестиционного комбинированного фонда «Новые земельные инвестиции» (Правила доверительного управления зарегистрированы и внесены Банком России в реестр паевых инвестиционных фондов от 15.07.2010 года за № 1832-94151121) (далее — Фонд) на основании пп. 6 ст. 30, а также п. 1 ст. 31 Федерального закона от 29.11.2001 № 156-ФЗ «Об инвестиционных фондах», сообщает о проведении торгов в электронной форме открытых по составу участников в форме аукциона с закрытой формой подачи предложений о цене (далее — торги) по реализации следующего имущества, входящего в состав имущества Фонда:

Лот 1 — Земельный участок, кадастровый №50:13:0000000:330, адрес: Московская обл., Пушкинский р-н, в 800 м восточнее с. Братовщина, площадь, м²: 631852 +/- 6955, категория земель: земли сельскохозяйственного назначения, виды разрешенного использования: для сельскохозяйственного производства;

Лот 2 — Переуступка прав требования к ИП Кондрашеву Александру Ивановичу ОГРНИП 315502900003311 об обязании передать в собственность земельный участок кадастровый №50:12:0070219:220 пл. 96 132 кв.м, адрес: Московская обл., Мытищинский р-н, городское поселение Пироговский, восточнее д. Юдино на основании Решения Арбитражного суда Московской области от 03 октября 2023 года дело № А41-44253/2023;

Лот 3 — Права требования к ИП Кондрашеву Александру Ивановичу ОГРНИП 315502900003311 по взысканию расходов по оплате государственной пошлины в размере 6 000 (шесть тысяч) рублей, на основании Решения Арбитражного суда Московской области от 03 октября 2023 года дело № А41-44253/2023.

Дополнительные сведения: Лот 1 — изъята часть земельного участка, входящий в погрешность +/- 6955 кв.м., Россреестр не внес изменения в сведения ЕГРН; **Лот 2** — на земельный участок наложен арест.

Начальная цена: Лот 1 — 409 000 000,00 руб., **Лот 2** — 384 528 000,00 руб., **Лот 3** — 6 000,00 руб.

Торги будут проводиться в 10:00 ч. 01.10.2024 (срок приема заявок с 10:00 ч. 30.08.2024 до 17:00 ч. 26.09.2024) на электронной площадке ООО «Центр реализации» — **https://business.centerr.ru**/, раздел «Продажи» (далее — ЭТП). Торги проводятся в порядке, установленном регламентом ЭТП и законодательством РФ, с учетом особенностей, предусмотренных документацией торгов.

Подробная информация о Лоте (состав, характеристики, порядок ознакомления и др.), порядок проведения торгов (в том числе об оформлении участия в торгах), а также документация торгов (полный текст извещения, проекты договоров и др.) размещены на ЭТП.

К участию в торгах допускаются заявители (физ. и юр. лица, ИП), зарегистрированные на ЭТП: представившие заявку с прилагаемыми к ней документами в электронной форме посредством системы электронного документооборота, подписанные электронной подписью на ЭТП; своевременно заключившие договор о задатке и обеспечившие поступление задатка **не позднее 08.08.2024** на счет ОТ: ООО «Центр-Р.И.Д.», ИНН 7713234163, КПП 771301001, р/с 40702810000000094883, БИК 044525555, к/с 30101810400000000555 в ПАО «ПРОМСВЯЗЬБАНК» г. Москва. **Задаток за участие в торгах составляет 20% от начальной цены соответствующего Лота.** Заявитель вправе направить задаток на счет ОТ без предоставления подписанного договора о задатке. В этом случае поступление от заявителя задатка на указанный счет ОТ, считается акцептом размещенного на ЭТП договора о задатке.

Заявитель вправе отозвать свою заявку в любое время до окончания срока представления заявок на участие в торгах. Изменение заявки допускается только путем подачи новой заявки, при этом первоначальная заявка должна быть отозвана. Заявители, допущенные к участию в торгах, признаются Участниками торгов.

Победителем торгов признается участник, предложивший максимальную цену за лот.

В случае если торги будут признаны несостоявшимися по причине допуска только одного участника, Продавец вправе принять решение о заключении договора купли-продажи (договора уступки прав требований (цессии) (далее — договор) с единственным участником.

Продавец в срок не позднее 5 рабочих дней с даты подведения итогов направляет предложение о заключении договора по Фонду с приложением соответствующего договора победителю торгов (единственному участнику).

Оплата по договору победителем торгов (единственным участником) осуществляется не позднее 10 рабочих дней с даты заключения договора, за вычетом внесенного ранее задатка по следующим реквизитам Фонда: АО УК ЦЭМ Д.У. ЗПИФ комбинированный «Новые земельные инвестиции», ИНН 7725590582, КПП 771001001, р/с 40701810900120000090 в филиал «Центральный» Банка ВТБ (ПАО) г. Москва, БИК 044525411, к/с 30101810145250000411.

ОТ вправе отказаться от проведения торгов (приостановить торги) в любое время без объяснения причин, но не позднее, чем за 3 дня до даты проведения торгов. Время везде московское (UTC+3). Все цены НДС не облагаются.

НА ПРАВАХ РЕКЛАМЫ

КУРС ВАЛЮТ

По курсу ЦБ на 29.08.2024
1 USD — **91,4449;** 1 EURO — **102,0798.**

ДНИ РОЖДЕНИЯ

Марина Александрова (1982) — актриса театра и кино, телеведущая
Александр Данильченко (1953) — дирижер, народный артист России, капитан первого ранга, худрук и главный дирижер Концертного образцового оркестра ОАО «РЖД»
Майкл Джексон (1958–2009) — певец, танцор, композитор, «король поп-музыки»
Ольга Зарубина (1958) — певица и актриса, заслуженная артистка РСФСР

ПОД ГРАДУСОМ

По информации Гидрометцентра России, сегодня температура **ночью** в Москве 12...14°, **днем** 26...28°. Переменная облачность. Без осадков. Ветер северо-восточный, восточный, 3–8 м/с. Восход Солнца — **5.29**, заход Солнца — **19.30**, долгота дня — **14.01**. По данным ИЗМИРАНа и Лаборатории магнитобиологии, ожидаются небольшие возмущения геомагнитного поля.

ДАТСКИЙ УГОЛОК

Международный день действий против ядерных испытаний
День рождения мотоцикла
День подразделений специального назначения ВВ МВД РФ
1479 г. — освящен Успенский собор Московского Кремля
1939 г. — вышел первый номер «Военно-исторического журнала»
1939 г. — вышло постановление Политбюро ЦК ВКП(б) «О мобилизации 4000 коммунистов на политработу в РККА»
1939 г. — Г.К.Жуков в первый раз удостоен звания Героя Советского Союза
1944 г. — завершилась Белорусская наступательная операция «Багратион» — одна из самых крупных операций не только Великой Отечественной, но и всей Второй мировой войны
1949 г. — испытание первой советской атомной бомбы на Семипалатинском полигоне
2009 г. — во всем мире прошла волна многочисленных флешмобов памяти Майкла Джексона

ГОРЯЧАЯ ПЯТЕРКА АНЕКДОТОВ «МК»

1. Среди городов-побратимов образовалась новая пара — Париж и Павловский Посад.
2. С годами список внутренних органов человека, которым уже не прикажешь, сильно увеличивается.
3. — А это кроссовки чьего производства?
— Немецкие.
— А вот смотрите, внутри под стелькой написано — китайские!
— Для нормальных людей — немецкие, а для любопытных — китайские.
4. После того как матерные слова стали заменять звездочками, меня начал напрягать коньяк.
5. Ученые скрестили кролика и кота. Полученный гибрид гоняется за мышками, но уже совершенно с другими целями.

© АО «Редакция газеты «Московский Комсомолец», 2024. Торговая марка и торговое имя «Московский Комсомолец», «МК» является исключительной собственностью АО «Редакция газеты "Московский Комсомолец».
Перепечатка материалов и использование их в любой форме, в т.ч. в электронных СМИ, без письменного разрешения редакции не допускается.
Редакция не несет ответственности за достоверность и содержание рекламных материалов.

МК

АДРЕС РЕДАКЦИИ И ИЗДАТЕЛЯ: 125993, Москва, улица 1905 года, 7, стр. 1.
ЭЛЕКТРОННЫЙ АДРЕС РЕДАКЦИИ info@mk.ru

Редакция знакомится с письмами читателей, не вступая в переписку. Рукописи не рецензируются и не возвращаются. Материалы в рубрике «Моя Москва» опубликованы на коммерческой основе.
Контактные телефоны: (495) 609-4444, (495) 609-4433
Служба распространения: ООО «Агентство «МК» тел. (495) 665-40-80

Газета отпечатана офсетным способом в ОАО «Московская газетная типография». 125993, ГСП-5, Москва, Д-22, ул. 1905 года, 7.
Подписные индексы газеты «Московский Комсомолец»: ПН277, ПН301
1 2 3 4 5 6 7 8 9 10 11 12 13 14 15 16
Заказ №: 2680
Общий тираж: 1.855.382
СВОБОДНАЯ ЦЕНА

Рекламно-информационное агентство
принимает объявления от частных лиц и организаций в газету "МК".
781-47-37 (многоканальный), 781-47-36, 781-47-40

СРОК ПОДПИСАНИЯ ГАЗЕТЫ В ПЕЧАТЬ 19.30
Дежурный редактор: Андрей ЯШЛАВСКИЙ
НОМЕР ПОДПИСАН В 19.30
УЧРЕДИТЕЛЬ: Гусев Павел Николаевич
СВИДЕТЕЛЬСТВО О РЕГИСТРАЦИИ СМИ: ПИ №ФС77-42977 от 10.12.2010, выдано Федеральной службой по надзору в сфере связи, информационных технологий и массовых коммуникаций (Роскомнадзор)
Главный редактор Павел ГУСЕВ

Еженедельные выпуски «МК» выходят и распространяются в 43 регионах России: Астрахани, Барнауле, Биробиджане, Великом Новгороде, Владивостоке, Владикавказе, Владимире, Волгограде, Вологде, Горно-Алтайске, Грозном, Донецке, Екатеринбурге, Иркутске, Калининграде, Краснодаре, Кургане, Курске, Магасе, Майкопе, Нальчике, Новосибирске, Орле, Оренбурге, Перми, Пскове, Ростове-на-Дону, Рязани, Санкт-Петербурге, Саратове, Севастополе, Серпухове, Симферополе, Ставрополе, Сургуте, Твери, Томске, Тюмени, Улан-Удэ, Уфе, Хабаровске, Челябинске, Черкесске, а также в Канаде, Германии, в Латвии, Израиле, Эстонии, Казахстане, Киргизии, Австралии.